LA UNICA LINEA AEREA QUE SE OCUPA
EUROPA
PASAJES – HOTELES
PASEOS – COMIDAS
MUNDI COLOR
IBERIA
VIAJE REALMENTE INOLVIDABLE
DE MARCH EL 28

PRESENCIA

MATUTINO FUNDADO EL 28 DE MARZO DE 1952
AÑO XXVII-Nº 7.225-La Paz, Bolivia, miércoles 26 de julio de 1978-16 páginas-$b. 3.00

LA UNICA LINEA AEREA QUE SE OCUPA
ESPAÑA
PASAJES – HOTELES
PASEOS – COMIDAS
MUNDI COLOR
IBERIA
VIAJE REALMENTE INOLVIDABLE
SOLAMENTE CON DE MARCH EL 28

Sesión del Alto Mando

Pereda pidió unidad a las FF.AA. para "construir la democracia"

Promete establecer nueva ética en el manejo de los asuntos públicos

El Presidente de la República, General Juan Pereda Asbún, pidió ayer unidad a las Fuerzas Armadas de la Nación, al posesionar a los nuevos miembros del Alto Mando Militar, en acto realizado en el Salón de Banderas del Gran Cuartel de Miraflores, a las 11.00 de la mañana.

"Estoy seguro que sobre la base de la unidad de las Fuerzas Armadas, se consolidará la unidad de todos los bolivianos", señaló el mandatario poco después de tomar el juramento de posesión al General David Padilla como Comandante de Ejército, al General Jose Antonio Sempertegui como Comandante de la Fuerza Aérea, y al Contralmirante Moisés Vásquez Sempértegui como Comandante de la Fuerza Naval Boliviana. "Esa unidad, agregó el Presidente, nos servirá para vencer el atraso, superar la dependencia, imponer la justicia social y construir la democracia".

En presencia de los miembros salientes del Alto Mando Militar, de sus reemplazantes y de jefes y oficiales de las tres armas, el General Pereda defendió la "doble misión de las Fuerzas Armadas", como institución y como ente desarrollo nacional. Dijo que la prueba de ese doble papel, se puso de manifiesto en los últimos acontecimientos, "al convertirse (las Fuerzas Armadas) en ejecutor de la voluntad popular". Dijo también que su gobierno se compromete a "trabajar sin claudicaciones por el desarrollo integral y liberador del país".

Minutos antes del discurso presidencial, el General Pereda condecoró con el Cóndor de los Andes a los miembros salientes del Alto Mando Militar, Generales Alfonso Villalpando y Víctor Gonzáles, además del Vicealmirante Gutemberg Barroso Hurtado, por sus servicios prestados a la Nación.

El Presidente de la República pronunció este discurso:

"Este es un momento importante para todos nosotros, puesto que la movilidad que se opera en la alta dirección castrense, forma parte de los cambios que se están realizando en todo el país, obedeciendo la dinámica de las aspiraciones de los bolivianos expresada en las últimas elecciones.

"Las Fuerzas Armadas de la Nación, tanto por su composición humana, como por los principios que sustentan su organización, corresponden al pueblo y se desenvuelven en el curso de los grandes intereses nacionales.

"Durante toda nuestra historia republicana, las Fuerzas Armadas han estado vinculadas a todos los acontecimientos de la historia, tal realidad se explica porque la institución tutelar, constituye una de las organizaciones fundamentales de la sociedad a la que, inevitablemente se recurre para resolver problemas tanto internos como internacionales.

"Contemporáneamente con mayor justificación en los países atrasados las Fuerzas Armadas tienen una doble misión que cumplir, en primer lugar las tareas propias de su naturaleza institucional y en segundo lugar aquellas que corresponden al desarrollo nacional, por ello los que quieren reducir la actividad de los militares al estrecho marco de los cuarteles actúan de mala fe o desconocen la evolución que la humanidad ha logrado en esta materia. Yo creo que, actualmente, ningún país sensato, desperdicia las aportaciones ideológicas y las realizaciones concretas de que son capaces las organizaciones de carácter militar.

"La prueba de lo que acabo de decir está en lo que recientemente ha ocurrido en nuestro medio. La institución castrense no pudo mantenerse al margen de lo que estaba sucediendo, ya que de uno u otro modo tenía que compartir las consecuencias de dichos acontecimientos; al convertirse en ejecutor de la voluntad popular, no ha hecho sino cumplir la misión que le

(Pasa a la página 10)

POSESION.- En el Salón de Banderas del Gran Cuartel de Miraflores, el Gral. Juan Pereda Asbún posesionó ayer a los miembros del nuevo Alto Mando Militar. La fotografía muestra el momento central del acto. A la izquierda, son vistos el Gral. David Padilla, Comandante del Ejército; el Gral. José Antonio Sempértegui, Comandante de la Fuerza Aérea, y el Contraalmirante Moisés Vásquez, Comandante de la Fuerza Naval, posesionados ayer. A la derecha, los miembros salientes: Gral. Víctor Gonzales, Gral. Hugo Bretel, Gral. Alfonso Villalpando y Vicealmirante Gutemberg Barroso.

Anuncio oficial

El gobierno respetará la inamovilidad funcionaria

El gobierno respetará el derecho al trabajo y la carrera administrativa de los funcionarios que prestan servicios en el sector público, anunció el propio Gral. Juan Pereda, a través de la Dirección de Informaciones de la Presidencia de la República.

La declaración fue hecha después de que empezaron a surgir las primeras informaciones relacionadas con el despido de funcionarios de algunas instituciones públicas.

El texto de la declaración presidencial, difundida por la Dirección de Informaciones, dice:

"El Presidente de la República, Gral. Juan Pereda Asbún, en una declaración entregada a los medios de comunicación, lamentó que algunas personas adictas a partidos políticos hayan ocupado arbitrariamente puestos en la Administración Pública, al respecto la declaración del Jefe de Estado dice:

"He leído con mucho desagrado la noticia de que algunas personas adictas a partidos políticos ocuparon arbitrariamente puestos en la administración pública. Durante mi campaña electoral -enfatizo- he sostenido que mi gobierno respetará la carrera administrativa y la dignidad de los empleados públicos".

"Luego agregó, "Lamento de veras que personas que no piensan en el país, sino en posiciones individuales, traten de dañar el prestigio de mi gobierno".

"He instruido a los Ministros de Estado -añadió- y a funcionarios de jerarquía del Gobierno Nacional, respetar al empleado público y la carrera administrativa".

Ola de retiros en la Fuerza Aérea chilena tras destitución de Leigh

SANTIAGO DE CHILE, 25 (AP).-La destitución del general Gustavo Leigh como miembro de la Junta Militar y comandante de la Fuerza Aérea provocó el inmediato retiro de 30 generales y otros diez oficiales superiores, anunciaron su inminente renuncia.

Los retiros obligatorios y las renuncias provocarán una reestructuración total dentro de la Fuerza Aérea, pues su cuerpo de generales es de 21.

El general Leigh fue destituido ayer por el Presidente Augusto Pinochet y los otros dos miembros de la junta luego de declararlo "absolutamente imposibilitado para continuar ejerciendo sus funciones".

El general Pinochet tomó juramento como reemplazante de Leigh en los cargos al general Fernando Matthei, quien era ministro de Salud.

Matthei y el General Javier Lopetegui Torrez, jefe de la misión aérea en Estados Unidos, son los únicos generales de aviación que no renunciaron.

La rápida acción tomada por el General Pinochet, el Almirante José Toribio Merino y el General de Carabineros César Mendoza puso fin a semanas de tensión provocada por las discrepancias que Leigh había hecho públicas.

El diario (Gaceta) oficial de hoy publica el decreto que dispone la salida de Leigh, en el último paso para legalizar la decisión.

Sin embargo, Leigh, en un comunicado anoche antes de retirarse a su residencia, rechazó la decisión que lo relevaba en sus puestos y afirmó que recurrirá a los tribunales para que "decidan a conciencia". Señaló que la Fuerza Aérea "a pesar de su unidad monolítica, no hará ningún acto de fuerza".

La tranquilidad en esta capital y el interior era absoluta.

Tampoco había indicios de actividad extraordinaria en los cuarteles militares.

Mientras Leigh permanecía hoy en su residencia con su familia, el General Matthei iniciaba la reestructuración del escalafón de oficiales generales de la Fuerza Aérea.

Se anunció que nueve coroneles fueron ya ascendidos a generales de Brigada Aérea y que el General Lopelegui, por ser el oficial de mayor antigüedad, sería designado jefe del estado mayor general.

El diario "La Tercera de la Hora" afirma hoy que el General de Brigada Aérea Hernán del Río Kowol confirmó que él y otros meve generales renunciarán a sus puestos.

Estas renuncias voluntarias se unieron al llamado a retiro de los ocho generales que precedían en antigüedad a Matthei.

El diario "El Mercurio" señala hoy que durante el día se decidirá "sobre la situación de generales cuyos cargos fueron ocupados por otros oficiales".El diario entregaba sus nombres y son los mismos a los que se refiere Del Río.

Las discrepancias entre Leigh y el General Pinochet se iniciaron públicamente cuando el gobierno convocó a una consulta nacional o plebiscito. Leigh se opuso porque ella fue "fiscalizada y calificada" por las propias Fuerzas Armadas.

Las diferencias se extendieron luego a lo que Leigh calificó como "alto costo

(Pasa a la página 10)

Por instrucciones de Pereda

Ministro del Interior ordena la libertad de todos los detenidos

"Por instrucciones del Presidente de la República, mi despacho ordenó la libertad de todas aquellas personas que estuvieran detenidas" dijo anoche a PRESENCIA el Ministro del Interior, Tcnl. Faustino Rico Toro.

Anunció que las instrucciones precisas impartidas a todos los organismos de seguridad indican que en el plazo de uno o dos días, no debe existir ningún detenido en el país por razones políticas.

Esa instrucción se la hizo en cumplimiento y fiel interpretación del discurso del Presidente de la República, que dio una amplia apertura democrática al país, para alcanzar los objetivos propuestos por el actual Gobierno.

Creemos, dijo el Ministro, de acuerdo al discurso del Gral. Pereda, que "todos debemos unirnos alrededor de Bolivia. Debemos unirnos mediante el diálogo, haciendo inclusive esfuerzos y sacrificando aspectos ya establecidos".

"Es evidente que las instrucciones impartidas por mi despacho debido a los mecanismos existentes, tardan un poco en ser conocidas por las autoridades, especialmente en el interior del país, pero ese problema se supera a lo más en dos días", dijo Rico Toro.

Consultado sobre hasta cuándo será mantenido el Estado de Sitio, el Ministro dijo que será suspendido a breve plazo, ya que se quiere que haya tranquilidad en todo el país, a no ser que las condiciones actuales de esa tranquilidad cambien.

PRESENTACION

En acto especial realizado en el Distrito Policial Nº. 2, el Ministro fue presentado a la Guarnición Policial de La Paz. La presentación de la nueva autoridad estuvo a cargo del Comandante General de la Policía Nacional, Cnl. Lino Pérez.

En las palabras que pronunció, el Cnl. Pérez dijo que por disposición del Gobierno, fue designado Ministro del Interior, Migración y Justicia, el Tcnl. Faustino Rico Toro, "consiguientemente, debereis reconocerlo como a tal dentro y fuera del servicio".

Por su parte, el Ministro dijo: "Como soldado, no soy hombre de palabras; me siento honrado de estar a la cabeza de ustedes, institución que hoy juega un papel preponderante; las horas que vendrán sobre la patria y el destino de la misma en gran parte estarán en función del celo y la dedicación y el desprendimiento que ustedes demuestren en el desempeño de su función".

"Invoco el espíritu patriótico, el análisis sereno, la capacidad profesional de cada uno de ustedes para conjurar los momentos difíciles que puedan venir al país".

Según Washington Post

Es probable que se interrumpa flujo de la ayuda de los EE.UU. a Bolivia

WASHINGTON, 25 (EFE) - El embajador norteamericano en BOLIVIA, Paul Boecker, recomendó al gobierno Carter que los Estados Unidos corten toda la ayuda económica y militar al país latinoamericano.

En una información desde La Paz publicada hoy por el periódico "Washington Post" se recogen asimismo las solicitudes expuestas por el embajador norteamericano en aquel país, Paul H. Boecker, en demanda del cese de ayuda económica y militar a esa nación.

El "Post" añadió que la interrupción de dicha ayuda quedaba por su parte condicionada a que el nuevo regimen boliviano prometa la celebración de nuevas elecciones generales en el plazo de seis meses.

Aunque Pereda Asbún ganó los comicios celebrados el pasado nueve de julio, la Corte Electoral Nacional anuló los resultados obtenidos tras la comprobación de las "graves irregularidades" ocurridas en el proceso.

De la aceptación por la administración norteamericana de las propuestas de Boecker dependerán igualmente los 78 millones de dólares previstos en concepto de ayudas a BOLIVIA para el presente año.

La misma fuente señaló que la petición del diplomático norteamericano supuso asimismo una fuerte respuesta a la toma del poder por Pereda el pasado viernes, acto que acabó con siete años de mandato del general Hugo Banzer.

De acuerdo con las declaraciones publicadas por el "Post", el portavoz del Departamento de Estado norteamericano Hodding Carter precisó igualmente que "lamentamos profundamente los acontecimientos producidos en BOLIVIA".

Hodding añadió que rehusaban formular más extensos juicios sobre la situación boliviana hasta el esclarecimiento de la misma, y expresó la confianza que los medios diplomáticos norteamericanos tienen en la pronta satisfacción "de las legítimas aspiraciones bolivianas".

El periódico subrayó también que a pesar de las razones que desencadenaron aquel golpe de estado, la acción militar constituyó por sí sola un severo revés a la política de fortalecimiento de los derechos humanos auspiciada por Carter.

La publicación interpretó igualmente los recientes hechos políticos ocurridos en BOLIVIA como la demostración de que la democracia es un frágil concepto en ese país, sujeta además al capricho de sus gobernantes.

Pero la misma presión ejercida por la administración norteamericana en favor del establecimiento de un sistema democrático en BOLIVIA hacen pensar al "Post" que los Estados Unidos persuadirán a Pereda de la necesidad de celebrar nuevas elecciones.

Tras destacar las consecuencias internacionales de la no convocación de otros comicios, el diario apunté asimismo hacia la posibilidad actual de que los militares en el poder asuman la responsabilidad de sus propios actos.

Fuentes consultadas por el "Post" revelaron también que Pereda mantiene activamente negociaciones encaminadas a la celebración de nuevas elecciones en el período de los próximos dos años, y no de los seis meses solicitados por el go-

(Pasa a la página 10)

Cuatro países reconocieron al nuevo gobierno boliviano

Argentina, Brasil, Uruguay y la Unión Soviética son los primeros países en reconocer oficialmente al gobierno del general Juan Pereda, informó la Cancillería de la República, luego de recibir las respectivas notas procedentes.

En el caso soviético, el embajador Boris Kazantzev acudió personalmente al despacho del nuevo Canciller, Gualberto Arduz Anaya, a expresarle que su país había decidido continuar las buenas relaciones existentes entre la URSS y Bolivia".

Estos primeros reconocimientos surgen después de cuatro días de instalado el nuevo régimen.

Las autoridades de la Cancillería expresaron su convencimiento de que en las próximas horas "todos los países con los que Bolivia mantiene contactos reconocerán al gobierno". Se atribuye especial significación al reconocimiento que brindarían Estados Unidos y Venezuela. En esos países han surgido voces de "preocupación" por la interrupción del proceso de retorno a la democracia.

EMBAJADORES

Mientras tanto, el Canciller Anaya se dedicó ayer a una revisión general del Servicio Diplomático Exterior, en el que, antes de fin de año, se harían algunas modificaciones "observando la línea de política internacional" que impondrá el nuevo gobierno.

Es probable, por lo que admitieron las autoridades, que "se hagan cambios inmediatos".

Los únicos embajadores ratificados, hasta ahora, son Mario Rolón Anaya, que representa al país en la Organización de las Naciones Unidas (ONU), en Nueva York, y Carlos Iturralde, embajador ante los EE.UU.

"La situación de los Embajadores, Cónsules y personal del Servicio Diplomático, será solucionada hasta la próxima semana"! señalaron los informantes de la Cancillería.

SUBSECRETARIOS

El nuevo Canciller se abocó igualmente, ayer, a analizar la conformación del equipo de sus colaboradores inmediatos, en el que también se prevén cambios.

Los cambios estarán encuadrados en la política internacional que alentará Anaya, por lo que se adelantó.

EN BRASIL

BRASILIA, 25 (LATIN).- Brasil reconoció hoy al nuevo gobierno de BOLIVIA encabezado por el General Juan Pereda Asbún, informó aquí oficialmente la Cancillería local.

(Pasa a la página 10)

Es posible que empresas petroleras de EE.UU. trabajen en China Popular

NO ALINEADOS.- Belgrado, Yugoslavia, 25 (AP) - El presidente Tito de Yugoslavia aplaude durante la apertura de la Conferencia de Países No Alineados en Belgrado. A la izquierda, el canciller yugoslavo Josip Vrhovec. (Radiofoto AP)

HOUSTON, TEXAS, 25 (AP).- Fuentes allegadas a la conducción de las empresas petroleras norteamericanas señalaron que en las últimas semanas se han incrementado substancialmente las posibilidades de que compañías norteamericanas tomen a su cargo o participen de la explotación de petróleo en China.

China comunista tiene reservas petroleras calculadas en 20.000 millones de barriles. Desde hace varios años, delegaciones chinas han visitado de incógnito o sin despertar demasiada atención campos petroleros en varios países, para estudiar posibilidades y métodos para la extracción de petróleo en su país.

En mayo, el Consejo Chino para la Promoción del Comercio Internacional cursó invitaciones a las cuatro mayores compañías productoras de petróleo norteamericanas para que enviaran ejecutivos a China para discutir la posibilidad de explorar y producir petróleo en la plataforma continental china.

Una delegación de 14 miembros de la empresa Pennzoil, encabezada por su presidente Hugh Liedtke, acaba de regresar a Houston de una visita de 18 días a China. Sin embargo, los ejecutivos que participaron de la gira se negaron a suministrar detalles de la misma.

"Queremos dejar que ellos (los chinos) lleven adelante la cosa", señaló Lester Van Dyke, uno de los recién llegados.

A su vez, representantes de las empresas Phillips Petroleum, Exxon Corp. y Union Oil de California, enviarán representantes a China el mes próximo.

Christopher Phillips, director del Consejo Nacional para el Comercio Chino-Norteamericano, con sede en Washington, señaló que un aspecto significativo de estos contactos es que "estas invitaciones podrían concluir en relaciones contractuales entre las empresas norteamericanas y el gobierno chino".

China, cuya producción de petróleo se duplicó durante los cinco años posteriores a 1971, está produciendo en estos momentos unos 1,7 millones de barriles diarios, mediante el uso de tecnología adquirida a empresas norteamericanas como Baker Trading Co. y Geo Spacing, de Houston. Sin embargo, las chinas nunca permitieron hasta ahora que técnicos norteamericanos aporten sus conocimientos tecnológicos en el proceso de extracción del petróleo.

"Hay que hacer una distinción entre la compra de equipos y la compra de tecnología —señaló Phillips— Hasta ahora los chinos nunca permitieron la participación extranjera en la producción de su petróleo.

Anuncio del Gral. Pereda

Comisión estudiará plan para proseguir la democratización

El Gobierno creará próximamente una comisión de alto nivel para estudiar aspectos relativos a la constitucionalización del país y al eventual funcionamiento del Parlamento con miembros y sobre bases por convocarse, si se diera el caso, anunció ayer el Presidente de la República, General Juan Pereda Asbún, pocos minutos después de haber posesionado al nuevo Alto Mando Militar de las Fuerzas Armadas, en acto realizado en el Salón de Banderas del Gran Cuartel de Miraflores.

Tras saludar a los principales jefes y oficiales de las tres armas, después del acto, el Presidente de la República, en breve conversación con los periodistas, dijo que la creación de la comisión de alto nivel será resuelta en la próxima reunión de gabinete y que entrará en funcionamiento "en breve", aunque sin precisar quiénes la conformarán.

Consultado sobre el pedido de los partidos políticos de oposición para que se llame a nuevas elecciones generales, el General Pereda dijo que ese aspecto será tema de análisis para los miembros de la comisión.

Un periodista le preguntó cuándo se podrá saber si habrá o no nuevas elecciones. El Presidente respondió que el primer trabajo será conformar la comisión para luego esperar sus decisiones. "Más que plazos, importa la tarea que deberá cumplir", añadió el general Pereda.

Consultado sobre el criterio del presidente norteamericano Jimmy Carter, en sentido de una posible revisión de las relaciones de Estados Unidos con Bolivia, el Presidente dijo, que ése es un "problema muy subjetivo" y que "no podría adelantar nada todavía".

Nació el primer bebé de probeta

OLDHAM, INGLATERRA, 25 (LR).- El primer ser humano gestado en una probeta nació esta noche por operación cesárea en un hospital británico, dijeron funcionarios locales.

El bebé es una niña y está en excelentes condiciones, agregaron.

Los médicos del hospital de esta ciudad industrial del noroeste británico dijeron que la niña pesó 2,6 kilogramos al nacer.

La madre, Lesley Brown, de 32 años, está en excelentes condiciones tras el nacimiento, añadieron.

La señora Brown nunca pudo quedar embarazada desde su casamiento, hace nueve años, debido a una obstrucción en las trompas de Falopio.

Los especialistas que esta noche culminaron con éxito el proyecto de gestar un ser humano fuera del seno materno son el ginecólogo Patrick Steptoe y el fisiólogo Robert Edwards.

Los dos expertos fertilizaron un óvulo de la señora Brown fuera de su cuerpo, utilizando el esperma de su esposo, en una "probeta" o "tubo de ensayo" cuyas características no fueron divulgadas, pero evidentemente escapan a tan simple definición.

El óvulo fecundado fue reimplantado en el útero materno, donde continuó el período de gestación habitual.

Los dos especialistas lograron superar el inconveniente que representaba la alimentación adecuada del embrión durante su corta estada fuera del seno materno.

Steptoe y Edwards perfeccionaron su técnica durante doce años antes de llevarlo a la práctica en un ser humano.

Experto argentino asesora en proyecto frutícola de Tarija

TARIJA 25 (PRESENCIA): Invitado especialmente por el Presidente de la Corporación Regional de Desarrollo de Tarija, Ing. Jorge Vito Blacud Trigo, ha arribado a esta ciudad el Dr. Noel Padlog, quien en representación del Ministerio de Asuntos Agrícolas de la Argentina, forma parte de la Comisión Mixta integrada por CORFO (Corporación de Fomento) para el desarrollo de las áreas regables del Sur de la Provincia de Buenos Aires, y que, además, es titular de la Cartera de Fruticultura en la Facultad de Ciencias Agrarias de la Universidad de Rosario y Jefe de Trabajos Prácticos en la Cátedra de Fruticultura en la Universidad Nacional de la Plata.

La visita del Profesor Padlog tiene por objeto discutir el Proyecto Frutícola en beneficio del valle de Tarija, razón por la cual se encuentra visitando los principales centros de producción.

Se ha adelantado que el programa propuesto por CODETAR tiene algunas dificultades, debido a los diferentes microclimas que presenta la región. Consecuentemente, el Profesor Padlog ha sugerido que este plan sea encarado en dos fases, primero estudiar estos microclimas seleccionando lo mejor que se pueda obtener de la experiencia a nivel productor y, segundo, elaborar un programa de investigación y experimentación para que una vez realizada la selección de microclimas se puedan determinar las diferentes especies frutales. Sobre estas bases, se están llevando a cabo las primeras discusiones técnicas.

Se ha destacado que la experiencia del profesional argentino visitante será de mucha importancia para el programa frutícola que ha despertado interés en los centros de actividad porque abrirá nuevas fuentes de producción con una incidencia altamente favorable, en la economía regional.

El valle de Tarija, por razones de clima y suelo, tiene una producción importante de frutas que debe ser mejorada cualitativa y cuantitativamente, para convertirse en un centro productor de importancia nacional.

CENTRO DE ACTIVIDAD.- Durante los últimos acontecimientos del país, la sede de la Unión Nacionalista del Pueblo en Potosí, situada frente a la casa de Moneda, fue un centro de intensa actividad política.

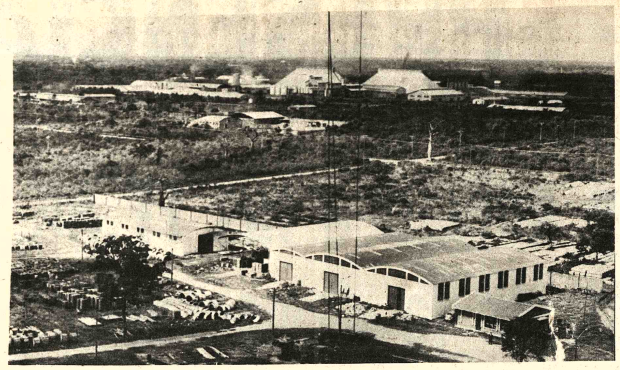

PARQUE INDUSTRIAL.- Vista panorámica del parque donde se encuentran asentadas sesenta industrias, en Santa Cruz, con una inversión que llega a 100 millones de dólares. El local tiene una extensión de 1.000 hectáreas. (Foto PRESENCIA-SANTA CRUZ).

Cochabamba: ENTEL desvirtúa denunc sobre mal trato a usua

COCHABAMBA, 25 (PRESENCIA). Encargados de la oficina de ENTEL de esta ciudad han demostrado que no ha existido mal trato a ningún usuario de las comunicaciones.

Sandoval responsable de este servicio dijo que se trata de brindar una atención adecuada a todos, teniendo en cuenta las tareas que realizamos. No es posible dijo Sandoval que una comunicación se la atienda de inmediato. La demanda es grande y necesitamos una espera prudencial para habilitar cualquier conferencia, en espera de que las líneas requeridas se desocupen.

Reporteros de PRESENCIA pudieron advertir que no hay trato descortés ni prepotente, al contrario, se trata de atender a todos con celeridad.

"Muchas veces se conferencia y el tel destino esta ocupado mueve a protestas operadores de ENTEL tienen que ver con to

Finalmente Sand que existe un sistema for para controlar ferencias, de manera tablecer en cualquier si hubo o no inadecua ción. "Los periodistas bajan con periódicos o de interior son testig nuestra atención es co y eficaz, de otra man con mayor razón habr observaciones, lo que ocurrido hasta el mo ocurrirá, porque la at todos los usuarios petuosa".

Cochabamba: USAID financia programa de vi

COCHABAMB (PRESENCIA). Con dito de ocho mill dólares que ha obte USAID, entidad cred Estados Unidos, la Fe Nacional de Coopera Ahorro y Crédit programado un an plan de construcció viendas, según inform ejecutivos.

Se indicó que fiicaciones tendrán lu en Cochabamba con Paz y Santa Cruz y ot tos del país.

Se dijo que conseguirse la constr unas 2.500 viviendas, socios que participe sistema de cooperati

Se agregó que l impulsora de vivie Federación Nacio Ahorro y Crédito, c que el mayor núme teresados podrán be con casas confortabl dernas y cuya am será de veinte a años.

Vecinos de Quillacollo preocupados por la ejecución del plan regulador

QUILLACOLLO, 25 (PRESENCIA).- Vecinos de esta progresista población mostraron su preocupación por el hecho de que podrían ser objeto de atropellos por parte de las autoridades de la municipalidad, por querer aplicar el plano regulador que fue confeccionado por la sección técnica de la comuna.

En una nota entregada a la prensa, solicitan la destitución del alcalde Aníbal Corro, porque, dicen: son objeto de atropellos en una serie de expropiaciones de viviendas y lotes de terreno con destino a la apertura de calles y caminos, en forma caprichosa y sin orientación técnica adecuada.

Por su parte, el Alcalde Aníbal Corro, al desmentir las denuncias, dijo que todo se hace con caridad meridiana. Existe un plano regulador dijo y es necesario buscar su aplicación porque tiene que dársele un sentido de urbanización moderna a esta población que cada día va creciendo.

Dia que pasa nos vamos aproximando más a la capital, es decir a Cochabamba, la comunicación es más rápida porque tenemos una carretera moderna y mucha gente que trabaja en la ciudad vive en esta provincia. El tiempo pasa, cambia, apuntó Aníbal Corro y las obras que pretendemos realizar se justifican porque hay que planificar bien. En la capital también se han realizado expropiaciones para la apertura de nuevas calles que tienen su razón de ser. De manera, finalizó Corro, que no hay atropellos y eso estoy dispuesto a d demostrar en cualquier momento.

Liberaron a varios detenidos en Potosí

POTOSI, 25 (PRESENCIA). El prefecto accidental del departamento hizo conocer que se ha puesto en libertad a varias personas que se encontraban detenidas a raíz de los últimos acontecimientos.

Entre los detenidos que recobraron su libertad están: Félix Collazos, Secretario Ejecutivo de la Federación de Maestros Urbanos; Eduardo Beltrán, Jefe del FRI; los sacerdotes Paco Duber y Jesús Pascual; Paulino Palma, dirigente minero y Víctor Veliz, dirigente cívico.

Se informó asimismo que varias personas permanecen detenidas, entre ellas varios dirigentes universitarios y estudiantiles.

Cuatro médicos fallecieron en un trágico accidente

COCHABAMBA 25 (PRESENCIA).- Causó profundo pesar de sentimiento el trágico fallecimiento de cuatro jóvenes médicos en un accidente automovilístico en la carretera Presidente Barrientos que conduce al Chapare.

El domingo, aproximadamente a las 07.30, los doctores Reynaldo Villarroel, Carlos Caballero, Eduardo Luizaga y Carlos Fiorilo se precipitaron a un precipicio cuando el vehículo que conducía Fiorilo no pudo ser controlado por este en una curva, lo que determinó que el coche sin control se precipitara a un barranco. El precipicio donde cayó el vehículo tiene una profundidad de 400 metros.

El accidente, en principio, no fue advertido por los que circulaban por esa carretera y recién el lunes algún transeúnte que por casualidad se detuvo en ese sector, advirtió las huellas del coche y de inmediato dio la información a las autoridades de policía que de inmediato enviaron una dotación de bomberos, los que pudieron sacar los cadáveres de los doctores, Villarroel Quiroga y Carlos Caballero.

Recién, mucho después, se pudo rescatar los otros dos restos de los infortunados médicos que prestaban servicios profesionales en el hospital Viedma, Caja Petrolera y Caja Ferroviaria

Al momento de enviar este despacho, no se conocían las causas del embarrancamiento del automóvil Opel con placa 5-0824 y se presume que en las próximas horas se conocerá un informe del Servicio de Tránsito, cuyo departamento técnico realizó la investigaciones del caso en el km. setenta.

Los citados médicos aprovecharon el fin de semana para pasar unas horas en Chapare, más concretamente Villa Tunari, lugar de recreo próximo a esta capital.

ENFE traslada sus bienes a su nuevo local en Cochabamba

COCHABAMBA, 25 (PRESENCIA).- En un tiempo más, todos los bienes de la Empresa Nacional de Ferrocarriles se trasladarán de la estación ex-Railway a los terrenos que tiene esta empresa en la plaza San Antonio.

La falta de recursos impidió que se realizará este traslado. Inclusive dijo el jefe de zona, Hugo Ara, tenemos casas prefabricadas que tenemos que trasladar. No tenemos recursos y ese es el problema, pero estimo dijo, que en un tiempo más todo estará en nuestras nuevas instalaciones.

Los terrenos de la estación ex-Railway pertenecen ahora a la Corporación Regional de Desarrollo (CORDECO) y ahí se construirá la terminal de buses para el servicio interdepartamental.

NUEVAS LOCOMOTORAS

Según el agente regional, hasta fines del mes de agosto, se normalizará el servicio ferroviario en mérito a que llegará un buen número de locomotoras a diessel que han sido encargadas, hace tiempo, al Japón. Esas locomotoras serán puestas de inmediato en servicio.

COCHES PARA PASAJEROS

Sobre este acápite Hugo Ara dijo a la prensa que paulatinamente se irá renovando el material debido a que ya se concretó con una empresa argentina la provisión de este material.

Se renovarán también bodegas, coches planos, y carros para pasajeros para prestar un servicio más adecuado a las necesidades de los usuarios.

Hoteleros de Tarija crearon filial de la cámara boliviana

TARIJA, 25 (PRESENCIA).- En cumplimiento de disposiciones de la Cámara Boliviana de Hotelería y Ramas Afines, se ha constituido en esta ciudad la filial departamental de esa institución.

La nueva Directiva, ha quedado constituida de la manera siguiente: Presidente, José Zurita E; Vicepresidente, Víctor Bejaranó Cruz; Secretario de Actas, Laicos Romero; Tesorera, Teresa Castro de Calle; Vocales; Alfonso Mogro y Eduardo Zeballos.

Los personeros de esta novel organización asumieron sus funciones directivas en una ceremonia especial.

Fijarán nuevas fechas para la entrega de varias obras

COCHABAMBA, 24 (PRESENCIA) - Ippartantes obras que tenían que ser entregadas por el ex presidente de la República, Gral. Hugo Banzer Suárez, como la inauguración de los trabajos de ampliación del complejo refinero en Valle Hermoso, la firma del convenio con las firmas Mercedes Benz y Renault para la instalación de la planta de ensamblaje de vehículos en Santivañez, han sido postergadas para una próxima fecha, según informaron ejecutivos de esas instituciones.

La primera de las obras tenía que inaugurarse el 28 del presente mes, con la asistencia de Banzer y sus ministros, la segunda también a fines de este mes, en acto solemne que debía llevarse a cabo en la vecina población de Santiváñez.

Las autoridades de ambas entidades se hallan haciendo consultas con el nuevo presidente, Gral. Juan Pereda Asbún, para fijar ilas respectivas fechas.

Por otro lado, varias obras municipales también han sido postergadas para su inauguración y el Alcalde y el Prefecto viajaron a la sede del gobierno, primero, a saber si han de ser ratificados, y si no, serán las próximas autoridades las que se ocuparán de entregar esos trabajos.

ELECTRIFICACION RURAL

Por su lado, los campesinos de Ucureña y otras áreas rurales vienen preparando para el dos de agosto próximo la inauguración de la electrificación rural que beneficiará a miles de familias campesinas en el alto valle.

Se asegura que estará presente el flamante Jefe de Estado, acompañado por el canciller de la República, Ricardo Anaya, y otros ministros, para esa fecha.

También llegarán los representantes de USAID, de la Dirección General de Electrificación Rural y de otras entidades.

Según los dirigentes agrarios, esa inauguración será uno de los números más sobresalientes de los festejos del dos de agosto, día del campesino y de la reforma agraria.

Tiña en cualquier color con

TINTES DYLON

Guia Profesional

Médicos

Dr. ALBERTO MARIACA VALDEZ
Médico Cirujano

Por viaje al exterior, atenderá en su consultorio solamente a partir del 12 de julio.

Dra. RUTH MALDONADO BALLON
Ginecología-Obstetricia

Prenatal. Parto psicoprofiláctico. Esterilidad. Flujos vaginales anormales. Hemorragias. Tumores mamarios. Prevención del Cáncer uterino. Cirugía especializada. Examen pre-matrimonial. Orientación Sexual de la pareja. Trastornos de la menopausia, climaterio. CONSULTORIO: Plaza Venezuela - Edificio Herrmann - Piso 17°. TARDES: 13,30 - 19,30 Reservar hora: Teléfono 50040.

Dr. LUIS F. BARRAGAN
Medicina Interna
Medicina Nuclear

Endocrinologia.- Medicina Nuclear. Bocio y Enfermedades Tiroideas. Diabetes-Obesidad. problemas de crecimiento. Consultorio Edificio Alameda planta baja. Lunes a viernes 15 a 20 Telf. 29483.

DRA. SONIA OCAMPO PEÑARANDA
Ginecología Obstetricia

Transtornos, ginecológicos de adolescencia y menopausia. Esterilidad, prevención cáncer útero y mamario, prenatales, partos, planificación familiar. Consultorio - Ayacucho 208. Primer piso 15-19 teléfonos 3-20062-3-25459.

ALFREDO ARRATIA DEL RIO
Cirujano Urólogo

Estudios en Europa. Instituto de Urologia Puigvert. Barcelona España.
Enfermedades. Renales-Vejiga-Próstata-Infertilidad. Venéreas-Urologia Infantil.
Consultorio: Edificio Libertad (Jenaro Sanjinés) 6to. piso 610 teléfono 354220 hs. 17-20. Domicilio teléfono 324120.

Dr. JOAQUIN ARCE LEMA
Neurocirujano

Especializado en EDINBURGO GRAN BRETAÑA Enfermedades del Sistema Nervioso: Investigación y Cirugia.Capitán Ravelo 2070 1er. piso. Atención 14:30 a 17. Pedir hora 358075 Dom. 784870.

Dr. HUGO DEL CASTILLO MORALES
Médico-Cirujano
Otorrinolaringólogo

Atiende enfermedades de oidos, nariz, y garganta. Consultas de 2 - 5 (14 a 17). Consultorio Mercado 1135 Teléfonos 322195 y 784992

Dr. GUILLERMO SUAREZ TEJADA
Urólogo

Cirugía y enfermedades de riñones, vejiga, próstata, genitales, venéreas, etc. trastornos uro-genitales de la infancia. Consultorio Mercado 996 Esq. Yanacocha 1er. Piso. Horas 10 a 2 p.m. Telf. 64832.

Dr. ALFREDO RAMIREZ TORRICO
Cirujano Urólogo

Especialización Universidad de Chile, Cirugia enfermedades de riñones, vejiga, próstata, genitales, infertilidad, venéreas. etc. Avenida Camacho 1277. Teléfonos 57219-64817. Consultas horas 14-19 sábado 10-12.

Cirugía Plástica
Dr. HECTOR RIVERA RODAS

ESPECIALIZACION: HOSPITAL FRANCES, INSTITUTO ARGENTINO DE DIAGNOSTICO Y TRATAMIENTO. Arrugas párpados, nariz, mentón, orejas, labios, cicatrices, busto, abdomen. QUEMADOS. Edificio LIBERTAD 7° Piso (Potosi - Jenaro Sanjines) teléfonos 358258 - 352961 - Hrs. 15 - 18.

CLINICA RECTAL
Dr. CESAR ARELLANO R.
CIRUJANO PROCTOLOGO
Diplomado en la Universidad de Chile

Enfermedades Anorrectales-Cirugía del Intes Grueso-Ano-Recto. Hemorroides-Cáncer del Re Ayacucho 230 4° Piso 41559-28011 4 a 7. ATENCI GRATUITA PARA PACIENTES ECONOMICAM TE DEBILES.

Dr. MARIO MENDEZ ELIAS
Neurología Neurocirugía

Especializado en Suecia, Inglaterra. Holan Enfermedades, cirugia del sistema nervioso. Defici cias de aprendizaje. Edificio Montevideo segundo p Arce 2081 Teléfonos 3200?7-2?2909 Hs. 16.00 a 19.00.

Dr. ALBERTO GUMIEL
Médico

Especialización EE.UU. Venéreas, Riño Vejiga, Próstata, Transtornos genitales.
Consultorio: Edificio "Libertad" 1er. piso. Ofic 108, Jenaro Sanjinés 423, Teléfonos 40263-26921 - 17.30-20.

DR. RENATO CARPIO BELTRAN
Médico Pediatra

Medicina infantil. Recien nacidos. Prematuros. Problemas de la adolescencia.
Consultorio: edificio Libertad. Segundo piso oficina 204, entre calles Potosi y Jenaro Sanjinés
Atención todos los dias de 15 a 20 horas.
Teléfonos: consultorio: 322059, domicilio 341427.

Dr. TEODORO ARACENA
Médico Oculista

Especializado en España y Suiza. Edificio Alborada Cuarto Piso, Oficina 405, Juan de la Riva esqui Loayza.Horario 11-12.30 y 15.30 - 19.00.Teléfonos 350 793910.

ORTOPEDIA - TRAUMATOLOGIA
Dr. DANIEL CORTES C.
U.M.S.A. - EUROPA - JAPON
Edificio Alameda - Mezzanine Of. 12. Te léfono Consultorio 352831 Domicilio 79473 Solicitar hora. Emergencias a Buscamóv Tel. 359341-359343.

Abogados

AGENTES GENERALES DE ADUANA
VILLEGAS S.R.L.
Estudio Jurídico Tributario
Dr. Antonio Villegas I.

Edif. Alborada Of. 101 - Telef. 322939 - Casilla 811 La Paz
UNA ORGANIZACION INTEGRADA
Despachos Aduaneros
Administrativos Contencioso-tributarios
Asesoramiento de Empresas

ESTUDIO JURIDICO-ECONOMICO
FEDERICO E. SALCES PAZ
Abogado - Auditor

Asuntos, Trámites, Gestiones y Asesorías Judiciales, Tributarios, Coactivos, Sociales, Agrarios, Administrativos y Económico-Financieros. Constitución, Organización e Inscripción de Sociedades Mercantiles. Contratos en General.
Edificio TORIA, Potosi N° 1285 4to. Piso, Of. 402. Casilla 1092, Teléfono 350913.

RECHTSANWALTSPRAXIS
Dr. EVERT MENDOZA CORDOVA

Investitionengesetz - Bankwesen - Handels und Gesellschaftsrecht - Steuerrecht. - Zollangelegenheiten. - Internationales Privatrecht - Strafrecht und Strafrecht - Korrespondenten in der BRD und in Argentinien. Yanacocha 300 Of. 502. Tel. 3-26983.

genda

PRESENCIA Av. Mariscal Santa Cruz Edif. Esperanza CENTRAL Telf. 40460 - 41225 y 5218 4 GERENCIA: Telf. 52172. PUBLICIDAD Tel. 52178. REDACCION: Tel. 51966 - Casilla 1451 Cajón Postal 3276.

ROL DE TURNOS DE ESTABLECIMIENTOS FARMACEUTICOS

DEL 22 AL 29 DE JULIO

CURIE, Calle Socabaya N° 440, Tel. 329280 - **CENTRAL**, Illampu N°. 720, Tel. 341577 - **SAN LUIS**, Diaz Romero N°. 1334 Tel. 329785 - **BUSCH**, Avenida Busch N°. 1107 Tel. 323753 - **ISABEL LA CATOLICA**, Avenida Arce N°. 2585 Tel. 356498 - **CRISTO REY**, Calle General Lanza N°. 210 Tel. 327534 - **BENI** Nicolás Acosta N°. 585 Tel. 322144 - **SAN VICENTE DE PAUL**, Sagárnaga N°. 425, Tel. 350287 - **SANTO DOMINGO**, Avenida Pando N°. 140 Tel. 322425 - **SUMA KOLLA** Av. Héroes del Pacífico 3ra. cuadra (cementerio) - **LITORAL**, Calle 12 de Octubre N°. 36 El Alto. - **ARKANZAS** Av. Hernando Siles N°. 5896 Tel. 720619.

FLOTAS

AVAROA Alonso de Mendoza 342 Tel. 27096 **ALIAGA** Montes 700. Tel. 26376. **ANDINO**, León de la Barra 360 Tel. 20471.

ATLAS Alonso de Mendoza y Bozo 226 Tel. 28621 **AUTO LINEAS INGAVI** (viajes al Desaguadero) Manco Kapac 445 (frente a Vita), Tel. 28981 **BUSTILLOS** calle Tumusla, al lado Hotel Tel. 26894 **BOLIVIA** Alonso de Mendoza Tel. 55854 **CONDOR** Bozo esq. Montes, Tel. 25893. **CONTINENTAL** Montes 675 Tel. 29061 **COPACABANA** Montes 620 Tel. 20377 **CINTA DE PLATA** Av. Manco Kapac (prolong I. Tamayo 417), Tel 65658 **EXPRESO PANAMERICANO** Bozo 167, Tel. 20803 **EL CISNE** Bozo 169 Tel. 61321 **EL DORADO** Bozo 106 esq. Montes Tel. 40375 **EL CHAPACO** Chuquisaca 536 Tel. 40258. **FLOTAS UNIDAS** 15 DE ABRIL Cal. Tejada 131 Tel. 28911. **IMPERIAL** Pando 159 Tel. 57 .2 **KIRQUINCHO** Bozo 108 Tel. 54612 **KORILAZO** Montes 700. Tel. 23810 **LA VELOZ DEL SUD** Tiquinaresa Figueroa 739 Tel. 23146 **MANCO KAPAC** Tumusla 530 (Hotel Tumusla) Tel. 50033 **MONTAÑA DE PLATA** Manco Kapac **ORIENTE** Alonso de Mendoza esq. America 278 Tel. 27531 **SAMA** Plaza Ispsinho 98 Tel. 42 **SAN JORGE** Manco Kapaz 450 (a 1/2 cuadra Vita). Tel. 61324 **TRANSPORTE DE CARGA A LARGA DISTANCIA** Alexander 190 Tel. 27775. **TRANS RIVEROS** Tel. 40475 Montes 660

TRANSPORTE PESADO Montes 511 Tel. 25083 **TRANS SERVICE LTDA.** Alto de la Alianza 520 (Casilla 3829). Tel. 43154 **UNIVERSO** Montes 638 Tel. 42831 **URUS** Bozo 194 Tel. 50793. **VICTORIA** Calle E. Calderón 563 (Gran Poder) **YUNGUEÑA** Calle Viacha esq. Av. America 497 Tel. 43001.

BOMBEROS 119 - ASISTENCIA PUBLICA 118-2211 - RADIO PATRULLA 110 - TRANSITO 26148 SAMAPA 26628 - 26548 - ENERGIA 54357 - TELEFONOS (RECLAMOS) 113 - INFORMACIONES 104 SEÑORITA HORA 117 LARGA DISTANCIA EXTERIOR 25907-09 INTERIOR 20402-03 HOSPITAL DE CLINICAS CENTRAL 22821-22872 - ASAASA 58333-59310. RETEN DE EMERGENCIA DEPENDIENTE DE LA MUNICIPALIDAD 26643 y 66193.

EMPRESAS AEREAS

LLOYD AEREO BOLIVIANO: Tels. 54649-53132-55769-51155-51153-59053 - LUFTHANSA Tels. 20383-25780-50499-50609- AEROPUERTO Tel. 59151, AEROLINEAS ARGENTINAS Tel. 50792. AVIANCA Tels. 57599. 50608, AIR FRANCE Tel. 51740, LAN Tel. 25536-57750 KLM Tel. 42965 SWISSAIR Tel. 28924 PANAM Tels 54117-41863. BOA Tel. 26387 VARIG Tel. 21450 ECUATORIANA Tel. 54472, IBERIA Tels. 20270-24378. ALITALIA Tel. 23494 B.O.A.C. Tel. 55541 CANADIAN PACIFIC Tel. 55541 SOUTH AFRICAN AIRLINES Tel. 55541 BRITISH CALEDONIAN Tel. 55541 TAM Tel. 25542 AEROPUERTO 59125, BRANIFF INTERNATIONAL: VENTAS E INFORMES 59125, BRANIFF AIRWAYS Tel. 59303 CARGA Tels 59555-59012 LAN Chile Tel. 25536-57750.

FERROCARRILES

ESTACION CENTRAL Tels. 52510-53510.

BANCO DEL ESTADO

AVISO DE REMATE

De conformidad a disposiciones legales vigentes y con la debida autorización de la División de Fiscalización del Banco Central de Bolivia mediante Resolución N°. 99/07/78 de 3 de junio de 1978, se ha señalado el dia 3 de agosto del año en curso a horas 8:00 a.m. para el verificativo del remate de un lote de terreno de 1.175 metros cuadrados de superficie, de propiedad del Banco del Estado, situado en la plaza principal "3 de Febrero" de la localidad de Riberalta, departamento del Beni, sobre la base de su tasación pericial de $b. 500.000.- (QUINIENTOS MIL 00/100 PESOS BOLIVIANOS).

El remate se efectuará en las oficinas de la Sucursal del Banco del Estado en la localidad de RIBERALTA y los interesados que deseen intervenir en el mismo,lo harán previo el depósito del 5% de la base fijada, conforme a ley.

Mayores informaciones se darán en la misma Sucursal de Riberalta o en la división de Bienes y Servicios de la Oficina Central, 5to. piso del edificio ubicado en la esquina formada por las calles Colón-Mercado de esta ciudad.

La Paz, Julio 18 de 1978

BANCO DEL ESTADO

CONTRALORIA GENERAL DE LA REPUBLICA

AVISO DE REMATE

Por auto dictado en fecha 22 de junio del año en curso, se ha señalado para el dia 3 de agosto de 1978, a horas 15.00, el verificativo del remate en subasta pública de las maquinarias, herramientas, materiales y demás implementos de conformidad al acta de embargo de fecha 28 de mayo de 1975, y que dichos bienes se encuentran en un galpón sito en la ciudad de Cochabamba, sobre la base de $us. 223.023.75, según informe aprobado a fojas 102, dentro del juicio coactivo fiscal seguido por la Corporación Boliviana de Fomento contra Metalco.

Los interesados en el presente acto, pueden concurrir el día y hora señalados al Hall de la Contraloría Departamental de la ciudad de Cochabamba, previo depósito del 5 por ciento.

La Paz, 18 de julio de 1978
Néstor Calderón Sagárnaga
Subcontralor de la República
Contraloria General de la República
La Paz-Bolivia
Depto. Coactivo

PRESENCIA

La Paz, Bolivia, miércoles 26 de julio de 1978

Director: Huáscar Cajías K.
Co-Director Gerente: Armando Mariaca V.
Jefe de Redacción: Mario Maldonado V.

El proceso de democratización

El Presidente de la República ha hecho un anuncio que ha despertado mucha expectativa: un nuevo gobierno llevará a cabo un proceso de democratización que será ejecutado paulatinamente y que corresponderá a los deseos manifestados por el pueblo.

Este proceso tendrá según se ha anunciado, las siguientes características: 1) Una comisión compuesta por los titulares de los ministerios correspondientes, redactará con carácter prioritario un informe acerca de los pasos que deberán ser dados para concretar la democratización; por lo dicho hasta el momento, el plan estará listo en un tiempo breve. 2) No se procederá a concretar de golpe lo que el plan establezca sino que se buscarán metas sucesivas; habrá etapas en el plan de democratización. 3) El plan se ejecutará en plazos "razonables"; esto implica que la realización de aquél ha de llevar un tiempo no establecido; la expresión "razonable" quiere decir, nos parece, que si algún aspecto del plan es complejo, se tardará en ejecutarlo.

Hasta este momento, no sabemos cuáles son las líneas generales que el plan ha de seguir. En este aspecto, no se ha dicho nada concreto. De sí por qué junta o la ejecutada se advierta una notable proporción de incertidumbre.

Hay, en efecto, muchas preguntas que pueden hacerse. Por ejemplo, si se mantendrá vigente la convocatoria a una Asamblea Constituyente que alterará puntos importantes de nuestras instituciones públicas, conforme a algunos adelantos que se han hecho, por ejemplo, acerca de un Poder Legislativo con una sola cámara de tipo clásico y otra, nombrada con un criterio funcional, según la expresión más o menos universalmente admitida. Por otro lado, como en anterior comentario hicimos notar y como el actual gobierno se funda en resultados electorales oficiales y éstos daban representación a los partidos opositores, habrá que suponer, siquiera como posibilidad, que se convoque a Congreso y que éste haya sido elegido que el Congreso quede sin funcionar sea porque se lo convoque sea porque, ante la negativa de los opositores, se corra el riesgo de que él sea unipartidista, con todas las consecuencias que ello supone.

Un proceso de democratización, conforme a principios que el Presidente enunció en su discurso del 1º implica, asimismo, la derogación de varias disposiciones que estado vigentes con el nombre de leyes y que se hallan en desacuerdo con un sentido democrático de la vida pública y con el respeto a los derechos humanos.

Si siquiera se ha excluido de las especulaciones, la posibilidad de que se llame a nuevas elecciones, cuyos alcances estarían por determinarse.

El plan por redactar tendrá que contemplar, como lógico, el papel de la oposición y los medios por los cuales ella pueda influir en la conducción de los negocios públicos. No deberá olvidar que, en estos momentos, no sólo deben ser considerados los problemas internos -nada fáciles de resolver- sino también la situación internacional que, en estos días, se ha tornado particularmente delicada y desfavorable para nosotros. Citemos, como ejemplo, que no puede sernos indiferente el que dos de las naciones que más han apoyado nuestras aspiraciones marítimas, Venezuela y Estados Unidos, hayan mostrado su "preocupación" por todo lo que esta palabra puede incluir en las prácticas diplomáticas- acerca de la situación boliviana actual.

Como se advierte, hay razones no sólo para la expectativa acerca de lo que planificará la comisión a que se ha referido el Presidente sino también por conocer en el menor plazo posible, lo que se propondrá en concreto como "metas sucesivas" para llegar a la democratización.

Sobre la UNESCO y las agencias de noticias

Por Gunter Weller

En noviembre próximo, la "Conferencia General de la Organización de las Comunicaciones" de la UNESCO (el organismo internacional de la ONU para la Educación, la Ciencia y la Cultura) presentará a la Asamblea General de este organismo, a realizarse en París, un informe que deberá resumir las diferentes opiniones presentadas en los distintos foros de los problemas del intercambio informativo entre los países industriales y los en vías de desarrollo. Problemas que se originan en el desnivel de desarrollo, un "desequilibrio de desarrollo" entre los países que se encuentran en el Hemisferio Norte y los que se hallan en el Hemisferio Sur en nuestro globo terrestre. Este "desequilibrio de desarrollo" tiene su correlación también en la información internacional, es decir, existe evidentemente un desnivel informativo entre Norte y Sur. Las naciones altamente industrializadas y desarrolladas y las semi- o subdesarrolladas que conforman el "Tercer Mundo".

Ahora bien: éstas últimas, es decir las que pertenecen al "Tercer Mundo", hace tiempo sentir, en más de una oportunidad, por ejemplo en el reciente seminario de la UNESCO en Salzburgo sobre el trabajo de las agencias noticiosas internacionales, sus quejas por la "indebida unilateralidad informativo", quejas presentadas muchas veces en forma de acusaciones globales, polémicas, contra el grupo de los países del Norte. Sostienen algunos países tercermundistas que la información internacional, y a veces incluso la local, que se publica en sus principales órganos de prensa, originales en las grandes agencias internacionales de noticias, y que, en su mayoría son occidentales y pertenecen al "Grupo Norte", esa información no suele ser equilibrada ni desde el punto de vista ni de acuerdo con los intereses de las naciones del "Tercer Mundo". Estas mismas fuentes aseguran que a varias agencias noticiosas propias, o le podría llamarse un "pool de informaciones", en el que confluirían las de todos los países adheridos.

Sin embargo, también se hizo evidente que el intercambio informativo entre Norte y Sur no se mejora con acusaciones polémicas, sino que sólo se encontrarán caminos accesibles y aceptables por todos los países miembros de la UNESCO, buscando el diálogo franco y aceptando la libertad de información de todos, propiciando todos los criterios periodísticos profesionales, sin admitir compromisos que la afectan de alguna forma, y admitiendo el derecho a la opinión crítica, base de la libertad de información.

El problema fue planteado por vez primera en el seno de la UNESCO en 1974 y se llegó a la conclusión de que efectivamente habría que corregir un desequilibrio que existía en forma evidente. Pero eso había presupuesto que todos los estados miembros del organismo mundial de Londres, inmediatamente, las resoluciones que habrían de ser tomadas. Pocos años después ya salta a la vista que no se llegaría, sin más ni más, a tal unidad de criterio. Hubo una reunión en Nairobi, la capital de Kenia, se sometió allí el proyecto de una resolución mundial en materia de medios de difusión masiva. Pero no tardó en ponerse en evidencia que ese proyecto equivalía al intento de establecer una especie de censura internacional a nivel de los respectivos gobiernos. Como no cabía sino esperarlo, los países comunistas, con la Unión Soviética al frente, apoyaron la idea; y también lo hicieron algunos países del "Tercer Mundo", regidos por gobiernos autoritarios. Se opusieron, en cambio, los que temían la libertad de prensa y la libertad informativa en general. Se encargó a la Secretaría General de la UNESCO la elaboración de una fórmula de transacción. Siguieron varios coloquios internacionales acerca de la misma cuestión. Finalmente, se constituyó una comisión especial y que oportunamente la que presentará en noviembre en París el informe mencionado y, está presidida por Sean McBride, ex-Ministro de Relaciones Exteriores de la República de Irlanda y galardonado con el Premio Nóbel para la Paz, declaró ya su actitud en favor de los derechos de la población africana de Namibia. La "Comisión de Comunicaciones" de la UNESCO invitó en Estocolmo al diálogo a las grandes agencias internacionales occidentales de noticias con las agencias del "Tercer Mundo", a las agencias de noticias estatales de los países socialistas y a los representantes de los "pools noticiosos regionales". como por ejemplo han surgido en Africa, en los países árabes, y en Asia. Pero la filosofía sigue siendo facilitar un mayor y mejor intercambio de informaciones entre Norte y Sur - sin recurrir por ello en el riesgo de un dirigismo estatal o sector informativo o de una censura previa, ejercida a nivel internacional.

En América Latina, el problema tiene una importancia muy particular. En efecto, no es ningún secreto el hecho de que, desde hace mucho tiempo, existe una tensión política y económica entre los Estados Unidos y la mayor parte de América Latina. Esa tensión no implica necesariamente enemistad, pero sí encierra el peligro de una orientación unilateral de la información por parte de los Estados Unidos, en vista de que dos principales agencias de noticias que nutren a los órganos de prensa latinoamericanos, tienen sus sedes centrales en los Estados Unidos. Muchos diarios de América Latina han tratado de contrarrestar el hecho, suscribiéndose a los servicios de otras agencias rivales, en su mayor parte europeas. Y si bien es verdad que los corresponsales y las redacciones de las agencias europeas no presentan, necesariamente, enfoques favorables al punto de vista de los Estados Unidos, tampoco demuestran a menudo poseer la imprescindible capacidad de comprenetración que se requiere para enfocar de los problemas del "Tercer Mundo". En cuanto a los intentos de crear agencias informativas en y para América Latina, casi siempre han desembocado en claros esquemas de información unilateralmente orientadas desde el punto de vista político.

En torno a un mejor intercambio informativo entre América del Norte y América Latina, se han celebrado varias reuniones de la UNESCO, de alcance regional. La más reciente se efectuó en enero del año en curso en Bogotá. Venezuela propuso en aquel entonces que se formara una agencia de noticias latinoamericana, sostenida por los gobiernos del continente. Hubo una resistencia a esa propuesta a la luz de una experiencia negativa el intento de las llamadas "naciones no alineadas" de formar un "pool de noticias". Tanto la Sociedad Interamericana de Prensa, como la Federación Latinoamericana para la Libertad de prensa, y la mayor parte de los grandes periódicos de América del Norte y Europa Occidental, estuvieron de acuerdo en cuanto a que la propuesta venezolana constituía una manera de allanar el camino para el control del periodismo por parte de los gobiernos.

Horacio Raymont, periodista y actual director del programa de desarrollo cultural de la OEA, dijo que "las agencias estatales de noticias no ofrecen una solución para el desequilibrio informativo entre las naciones industrializadas y las que están en vías de desarrollo.

Los intereses gubernamentales se oponen al concepto que los periodistas tienen de la libertad informativa. En consecuencia, añadido desequilibrio sólo se logrará mediante un diálogo sincero y sin tensiones entre Norte y Sur, a través del cual se hagan comprensibles las diferentes realidades de cada país".

Después de debatirse, en Bogotá, las contraproquestas sometidas por las delegaciones de la Argentina, del Uruguay y de la República Dominicana, se halló una avenencia. El proyecto venezolano de agencia de principio, pero con la enmienda de que la agencia interestatal latinoamericana prevista, también incluiría la participación de los medios de información - es decir de las propias empresas periodísticas - y de las federaciones, gremios o colegios de profesionales, o sea, de periodistas. Es obvio que no prosperó desde ahora, la probabilidad de conflictos y de incompatibilidades internas. Pero, al mismo tiempo, también ilustra acerca del hecho de que, en América Latina, hay vigorosos defensores de la libertad de prensa y de la empresa privada en la esfera periodística, defensores que no están dispuestos a admitir una intervención estatal incontrolada de sus actividades.

Nota:- El autor Gunter Weller, es Ejecutivo para América Latina de la DPA - Deutsche Presse-Agentur G.m.b.H. (Agencia Alemana de Prensa) con sede central en Hamburgo, Rep. Fed. de Alemania.

La DPA, una empresa privada, es el instrumento común de todos los medios informativos alemanes occidentales, a que pertenece. Actualmente tiene 190 socios, prensa escrita en un 85 %, y la radio y televisión el restante 15%. En ningún caso la participación de los 190 socios sobrepasa el 1,5 % en el capital social de la DPA, por cada uno de los socios; así lo establecen sus estatutos.

Helio Jaguaribe comenta sobre el Pacto Amazónico

Por Carlos Castilho
Especial de Inter Press Service

RIO DE JANEIRO, JULIO (IPS) - El escritor brasileño Helio Jaguaribe, especialista en cuestiones internacionales, considera que el "Pacto Amazónico" es neutro y no toma en consideración la acción de las empresas multinacionales. El escritor, que ha trabajado en varios países latinoamericanos, concedió una entrevista a Inter Press Service, y afirmó que el pacto, tanto puede servir para fomentar los intereses de las empresas multinacionales como para ayudar a reducirlos.

"Las multinacionales pueden ser admitidas en el Pacto como un instrumento de valorización de la región, o pueden ser limitadas, si de acuerdo a las características del texto se considerara que ellas son nocivas para los intereses regionales. El escritor, que ha trabajado en varios países latinoamericanos, concedió una entrevista a Inter Press Service, y afirmó que el pacto, tanto puede servir para fomentar los intereses de las empresas multinacionales como para ayudar a reducirlos.

"Todo el mundo sabe que soy favorable a la sustitución de las empresas multinacionales, afirmó el consagrado escritor brasileño sobre todo en una región como el Amazonas. Deben ser reemplazadas por empresas regionales, pero esto depende de la visión nacionalista que se tenga de la política económica en los países que suscribieron el pacto", afirmó Helio Jaguaribe.

"Sino existiera esta visión, el pacto podría ser instrumentado por un país como Brasil, para canalizar a las grandes empresas multinacionales. Pero tengo la impresión de que la opinión pública brasileña está siendo marcadamente sensibilizada en contra de una actitud así. Cada día se hace más difícil retardar la conciencia de que las multinacionales tienen un alto poder nocivo y que necesitan ser limitadas", dijo Jaguaribe.

Inter Press Service le preguntó si la neutralidad del Pacto no era un factor favorable a la acción de las empresas multinacionales. Respondiendo Helio Jaguaribe: "si, claro, pero no si esta cuestión puede ser simplificada de este modo".

"Hay ejemplos claros de ello da Venezuela. Este país partió hacia la aventura industrial desde las formas más tradicionales de colonización económica. Después de nacionalizar la industria petrolera. Venezuela no estaría más dispuesta a aceptar una invasión incontrolada de las empresas multinacionales. En el caso de Perú, sabemos que desgraciadamente, las condiciones no fueron tan favorables. Hubo una cierta radicalización, y se adoptaron medidas que tenían condiciones de prosperar, que hicieron perder una serie de innovaciones interesantes", dijo Jaguaribe.

Más adelante precisó: "Yo entiendo que no conviene imprimir al Pacto una óptica negativa, porque no es verdad. Creo que es preciso alertar, tanto a los brasileños como a nuestros amigos de los demás países de los riesgos que acarrean los pactos de esta naturaleza. Pero es peligroso identificar el pacto con los aspectos negativos. La buena política consiste en apoyar el pacto, alertando, no obstante, contra los potenciales negativos que acarrea".

Inter Press Service le interrogó sobre cuál era, a su juicio, el interés de Brasil de promover el Pacto. Contestó: "El Pacto fue concebido por Itamarati como un gran proyecto dinamizador de los países que participan en el área amazónica. En la perspectiva brasileña existen dos tipos de intereses: la Amazonia es la región más extensa menos poblada del país, por esto la suma de recursos para promoverla es más conveniente que los esfuerzos de un solo país. En segundo lugar, el Brasil tiene un interés particular en desarrollar la navegación fluvial del Amazonas a través de proyectos comunes".

"No está excluido un tercer tipo de intereses, como sería el ejercer una protección internacional contra la penetración de intereses extracontinentales clandestinos y depredatorios", afirma el escritor.

Afirmó, también, que los conceptos más amplios sobre la cooperación en el área amazónica presentados por Brasil, fueron pulidos por los otros países firmantes del Pacto, en virtud de una comprensible aprensión sobre un posible potencial imperialista brasileño.

"Pero además, existen recelos militares francamente obsoletos, pero que como dudas existen en las fuerzas armadas de todos países vecinos. Ellos piensan que una navegación excesivamente fácil por el río Amazonas podría favorecer los intereses brasileños de colocar tropas en las fronteras comunes".

"Esta mentalidad estima que las fronteras inexploradas son la garantía de defensa contra un país de mayor potencial económico. Creo que Itamarati tuvo en el buen sentido de avalar esos recelos, y aceptó limitar el pacto a aspectos más declaratorios que operativos".

Por último, afirmó: " El problema de la hegemonía dentro del pacto es completo porque en verdad tiene varias dimensiones. Una de ellas es el hecho irrecusable de que algunos países de mayor capacidad que otros para producir hechos y tomar iniciativas, pueden producir presiones políticas. En este sentido, una cierta hegemonía brasileña tenderá a ser ejercida donde quiera que el Brasil ejerza una intención real de realización de objetivos. Pero hay otra concepción de hegemonia ligada a los designios y a las presiones sobre terceros, en donde se exagera el alegato de los riesgos de la presencia de Brasil".

Responsabilidad política de los religiosos, hoy

Conferencia Nacional de Religiosos

"Los sacerdotes religiosos, religiosas y clero en general., como cualquier ciudadano, tienen pleno derecho a asumir sus propias opciones"... nos dijeron nuestros Obispos en su carta de orientación, sobre la constitucionalización del país y próximas elecciones. Enero 1978.

Nuestros Superiores también se han expresado a este respecto, creemos de interés tanto para los religiosos como laicos, dar a conocer lo que ellos dijeron en Roma:

1.- Aportar a ese sector socio-político la irradiación evangélica para un trabajo de animación que es propio de los religiosos y de importancia capital para que la acción sea verdaderamente válida e integral. En este dominio de la animación, la Iglesia debe procurar evitar la acusación que a veces se le lanza (a la jerarquía y a los eclesiásticos), a saber, de permanecer espectadora de la acción que ella promueve y que deja luego su ejecución a los laicos: "La Iglesia al balcón", del mes de mayo de 1968.

2.- Para obviar el riesgo apuntado más arriba, es necesario ejercer un verdadero discernimiento para insertar los valores evangélicos en el análisis de la sociedad y de sus fenómenos, para ver precisamente lo que hay que hacer y lo que hay que omitir y para precisar el papel de quienes intervienen.

3.- Toda inserción supone su identidad y su carisma y es de acuerdo a estos dos elementos que debe revisar su acción, sus posibilidades de acción, las implicaciones sociopolíticas y el grado de su compromiso: es la tarea particular de todo capítulo.

4.- El papel del religioso consiste en ser la conciencia evangélica crítica de todas las realidades terrenas; por su sola presencia, el religioso debería poner en peligro (hurgar) las realizaciones sociales y políticas de la sociedad terrena, que ésta trata de imponer acaparando la acción y recortando la libertad e iniciativa de los individuos y hasta los dogmas intocables del hombre, tenidos como valor absoluto y fuente de todos los derechos.

5.- Entre los dos extremos, a saber, por una parte permanecer completamente fuera de toda acción y, por otra, insertarse plenamente en ella, hay una norma que concierne a ambas posturas: es el deber de estudiar estos problemas y de documentarse ampliamente antes de adoptar una posición, cualquiera que sea y, aun, antes de hablar.

Recientemente nosotros religiosos/as reunidos en Asamblea Anual Conjunta en junio pasado en Cochabamba hemos acordado: "Asumir más y más la línea profética del ANUNCIO Y DENUNCIA como Conferencia de Religiosos, apoyando a nuestros profetas y al pueblo, siempre en comunión con nuestros Obispos".

"En cuanto a la Asamblea de Derechos Humanos - dicen nuestros Obisposqueremos hacer notar que, apoyamos todo lo que sea defensa de los verdaderos derechos humanos, aunque la Asamblea como tal no haya sido creada por la Conferencia Episcopal".

Efectivamente esa es la línea del Papa por ser netamente evangélico defender la dignidad del hombre; es el único lema propuesto por el Sínodo de Roma en 1974. "La Iglesia cree firmemente que la promoción de los derechos humanos es requerida por el Evangelio y es central en su ministerio".

Nosotros los religiosos/as creemos que, en este momento histórico que vive Bolivia, la Asamblea de Derechos Humanos está realizando este ideal.

Por tanto como conferencia de religiosos apoyamos y alentamos a todos los religiosos y laicos que trabajan en la promoción y defensa de los derechos humanos.

Conscientes de que es la nueva Pastoral Social de la Iglesia, hoy, nosotros los religiosos/as en Bolivia, por todo esto queremos meditar sobre nuestra vocación profética, y queremos seguir adelante, en pro de la liberación del hombre. cueste lo que cueste.

Ningún profeta ha vivido tranquilo sino que ha muerto en la cruz como su Maestro.

Necesidad de resolver el problema del minifundio

Por el Ing. Abel Coronel

En comentario anterior sobre "La Reforma Agraria y sus resultados" PRESENCIA 8/VII/78). decía que deberíamos llamar a esta ley, la **Ley de la depauperación del pueblo boliviano, particularmente de nuestro campesino**, porque ninguna se ha habia instituido en el país, el minifundio improductivo en las áreas más pobres de la heredad nacional, continuando así de por vida a sus poseedores a un nivel de vida infrahumano.

Los hechos y el tiempo de 25 años transcurrido, se han encargado de demostrarlo objetivamente. El campesino no ha mejorado social ni económicamente, ni tampoco podrá lograr esos objetivos en el futuro, si no se modifican las cosas. El ingreso generado por ese minifundio en cientos de miles de unidades familiares en el país. sólo permite un nivel de vida de subsistencia, prohijado de tremendas aplicaciones socio-económico-políticas que los bolivianos estamos obligados a revisar en busca de soluciones más adecuadas como racionales para el desarrollo de nuestro pueblo.

La necesidad de resolver el problema del minifundio improductivo en el país, demanda de los poderes públicos con urgencia, la vigencia de una política agraria racional ajustada política, económica y tecnológicamente a resolver los problemas de tenencia y uso de la tierra en acuerdo a nuestras necesidades y aspiraciones bajo criterios de justicia social y desarrollo económico nacional.

¿Qué tratamos de plantear? En términos comprensibles al pueblo, diríamos que corresponde al Supremo Gobierno en representación del pueblo, la tarea de hacer que nuestro patrimonio TIERRA, empiece una función social, económica y política en favor de toda la colectividad, sin distinción de clases, credos o colores políticos, que una palabra de la Nación toda.

Se dice que la TIERRA cumple una función social cuando la explotación de ella permite a agricultor y su familia satisfacer sus necesidades de alimentación, vivienda, vestido, salud, educación, etc., dentro de un nivel de vida civilizado.

Del mismo modo, se dice que la TIERRA cumple su función económica, cuando además de cumplir con la función social, la explotación de la TIERRA se verifica en términos de valor y precios para el mercado interno o externo, sean ventajosos y capitaliza; bajo sistemas tecnológicos y económicos adecuados, procura el mejor aprovechamiento de los recursos disponibles para maximizar los beneficios.

Finalmente, se dice que la TIERRA cumple su función política, cuando su explotación , bajo estímulos y normas adecuadas de gobierno, está orientada a cumplir objetivos de beneficio colectivo, nacionales, dentro de la concepción de que el pueblo es un organismo social que requiere de sus partes integrantes: recursos naturales y humanos, un determinado comportamiento en pro del desarrollo nacional.

En conexión con los conceptos precedentes, es oportuno recordar que nuestro patrimonio TIERRA, pertenece a la Nación, o lo que es lo mismo, a todo el pueblo boliviano. Su tenencia y uso por parte de los habitantes son regidos por leyes y disposiciones emanadas del gobierno nacional a quien compete la responsabilidad y privilegio histórico de conducir el destino nacional por derroteros sólidos que aseguren al pueblo bienestar y progreso permanente.

De otra parte, también es importante recordar que la TIERRA de uso agricola, a la que nos referimos en párrafos anteriores, tiene una serie de limitaciones en su aptitud productiva por su origen, factores climáticos, topográficos, relación con el hombre, manejo, etc., que deben ser bien tenidos en cuenta, en aquella Política Agraria que propugnamos.

Al amparo de estas reflexiones, se comprenderá cuánta razón nos asiste en señalar al minifundio improductivo como la causa más importante de nuestro atraso y subdesarrollo; de la dependencia social, económica, política, tecnológica, etc., que estamos viviendo; del estado de parálisis que sufre nuestra Nación con 3.5 millones de células humanas sujetas a una economía de subsistencia; de la impotencia que aflora a la realidad en nuestros actos y pensamiento toda vez que el sentimiento patrio se rebela contra el enclaustramiento de que fuimos objeto por una guerra de usurpación.

Nuestras aberraciones y paradojas, que se simbolizan con "el mendigo de la mano extendida, sentado sobre una silla de oro", no tienen otra explicación que el desaliste de nuestra relación HOMBRE-TIERRA. De la no utilización adecuada de nuestros recursos humanos frente al enorme potencial de recursos naturales con que contamos. Del rendimiento de cerca de 1 ha. de cultivo por unidad de fuerza de trabajo en el campo, como mostraba en comentario anterior.

El gobierno nacional tiene dos opciones políticas de gran importancia para resolver el desaliste del problema que involucre el minifundio improductivo:

1.- Inducir por todos los medios a su alcance, el mejoramiento de la producción agrícola.

2.- Modificar sistemáticamente la tenencia del minifundio en correlación a las funciones que la TIERRA debe cumplir en bien de la colectividad.

En el marco de la relación HOMBRE-TIERRA, que ambas políticas suponen, reiteramos, pues, la necesidad de una cuidadosa revisión de nuestra POLITICA AGRICOLA.

concepto de número y la psicología del niño

Por Ivan Guzmán de Rojas

Cuando en 1910, Franz Mayo preguntaba si "hay una página sobre psicología boliviana", por lo menos en lo que se refiere a la enseñanza de las matemáticas, estaba planteando la cuestión sumamente importante que, en ese entonces, no tenía una respuesta. Todavía hoy, muchos de los que enseñan matemáticas a la niñez no conocen por la interrelación psicología-matemáticas.

Aunque el maestro de matemáticas y célebre pedagogo alemán Kerschensteiner (1854-1932) ya había hecho su principio de la actividad (acción pedagógica de manera que ninguna cada fase del desarrollo del niño), no pudo llegar lejos en lo referente a una psicología de la enseñanza de las matemáticas, justamente por falta de una investigación psicológica sobre el tema, no obstante que ya evolucionado el pensamiento del niño.

Quien abrió brecha en semejante campo exploratorio, es el genial Jean Piaget, biólogo, psicólogo, epistemólogo, logístico y epistemólogo suizo, que, ya a la edad de 15 años (en 1912), andaba por abordar la psicología, con su primer trabajo de investigación científica en una especial de la zoología de los moluscos. Trabajó junto maestro Claparede en el Instituto J.J. Rousseau de Ginebra, con especial dedicación al estudio de la estructura de la inteligencia infantil. Sus libros traducidos al español se están divulgando lentamente, sobre todo a través de la Biblioteca Pedagógica de la editorial Psique, Buenos Aires, y de la Biblioteca de Psicología y Psicoanálisis del Fondo de Cultura Económica, México.

Se atreve a pronosticar que la obra de Jean Piaget que tendrá mayor impacto en el futuro de la enseñanza de las matemáticas en su "Genesis del Número en el Niño" (1941), editada en español en 1965). En ella se presenta un análisis minucioso de una serie de fascinantes experimentos, conducidos en colaboración de Alina Szeminska, igualmente célebre clínico en forma análoga al psicoanálisis. En la década del sesenta, este su trabajo ha provocado una ola de investigación, especialmente en Estados Unidos, Inglaterra y la URSS, habiéndose controlado los resultados obtenidos por Piaget también en experiencias efectuadas con niños daneses, indios, somalíes, ingleses, chinos y bosquimanos. Es urgente verificar los mismos con niños en los diferentes ambientes de nuestro país.

La "Genesis del Número" nos revela aspectos del pensamiento infantil que tanto padres como maestros no podemos seguir ignorando. Es más, nuestros desaciertos en el momento en que el niño enfrenta el "conflicto matemático" pueden dejar daños irreversibles en el desarrollo de su personalidad. Es como con la educación sexual, que no la podemos dejar solo en manos de la escuela, y nos obliga a intervenir oportunamente antes de que los azares del ambiente se encarguen de impartir sus lecciones, resultando muy cara nuestra dejadez e irresponsabilidad de padres, que desde la publicación de las obras de Piaget ya no tiene disculpa por "ignorancia".

La "génesis del número" nos muestra que no basta al niño saber contar para estar en posesión del número, lo cual se realiza a lo largo de un difícil proceso de construcción psicológica, que dura aproximadamente los cuatro a los ocho años de edad. Cuatro críticos años en los que se juega toda una componente intelectual del ser humano: su lógica. El análisis de Piaget nos muestra cuan antagónicas son la lógica y la sensibilidad perceptiva; que en determinado momento entran en feroz conflicto. El drama se desarrolla silenciosamente en tres etapas bien marcadas:

En la primera etapa (de 4 a 5 1/2 años), el niño capta el número como un concepto casual, resultado de su mera percepción. Matemáticamente es más apropiado hablar en esta etapa del "numeral" es decir, del símbolo verbal o escrito) que se asigna durante la acción de contar. En esta etapa, para el niño, la cantidad está asociada a todas las características perceptibles del conjunto a que se refiere. Otro conjunto con la misma cantidad (para el adulto) es representativo de una cantidad diferente al para el niño los aspectos perceptivos son diferentes. Aunque en ambos casos el niño "cuente" el mismo número, para él no se trata de una misma cantidad, de modo que en un conjunto hay "más" que en el otro. Todo cambio perceptivo es considerado como el causante de una modificación en el valor del conjunto.

El juego de las lentejitas es uno de los muchos en que Piaget demuestra si un niño se encuentra en la primera etapa. Se colocan dos hileras paralelas e igualmente espaciadas, de lentejitas. El niño cuenta en cada hilera y comprueba que hay cinco lentejitas. Se le recalca que al haber cinco en cada hilera, ambas hileras tienen la misma cantidad, El niño asiente. Una de las hileras se la acorta estrechando la distancia entre lentejitas. Se le pregunta al niño cuál hilera tiene más lentejitas. El niño de la primera etapa responde invariablemente que la hilera más larga tiene más. Otros experimentos, siguiendo el método clínico, muestran sin lugar a dudas, que no se trata de una confusión verbal de "más largo" con "más cantidad", sino que efectivamente el niño cree que el cinco de un conjunto es más que el cinco del otro. Es decir, todavía no tiene la noción de "cincoidad" como un invariante de todos los conjuntos de cinco elementos, lo que expresado matemáticamente es el número cardinal cinco.

En la segunda etapa (de los 5 1/2 a 6 1/2 años), el niño comienza a adquirir la noción de número natural, pues ya es capaz de contar efectuando la correspondencia término a término entre los elementos de dos o más conjuntos. Sin embargo, esta es la delicada etapa de las "reacciones de transición" en que el niño de ningún modo está convencido a priori de la invariancia de la cantidad total en los conjuntos de diferente apariencia. Como dice Piaget: "Asistimos a una lucha cuyas peripecias son cada vez más instructivas, en que las semejanzas perceptivas se coordinan en relaciones y se integran así en un sistema susceptible de justificar la conservación dando cuenta al mismo tiempo de las variaciones concomitantes".

Entonces vemos que el nacimiento de la lógica en el niño, querámoslo o no, se produce en edad preescolar e implica un parto con dolor. Su sistema de relaciones perceptivas que, hasta ahora, fueron el paradigma para sus evaluaciones del mundo, el niño mismo lo irá negando (a nivel subconsciente) al sentirse engañado por éste, cuando se enfrenta ante la necesidad de resolver "conflictos" ocasionados entre "un factor de igualdad y conservación y un factor de diferencia", lo cual implica una construcción psicológica y matemática, mucho más compleja de lo que parece.

Resumiendo el descubrimiento de Piaget, podemos decir que el número se establece en la mente del niño como "la síntesis de la clase y de la relación asimétrica", para cuya comprensión en niño requiere manejar un mínimo de operaciones lógicas, las cuales en su mente se van estructurando en forma progresiva en función de las exigencias del principio de conservación (en este caso invariancia del número).

Desde el punto de vista psicológico, "la necesidad de conservación constituye una especie de a priori funcional del pensamiento. Solo así se entiende la gensis de las operaciones elementales de correspondencia e igualación que constituyen la lógica misma del número".

Hay casos de niños que se zafan de la segunda etapa

(Pasa a la página 15)

NOTICIA DE PERFIL

Fórmulas de juramento

En los últimos días, muchos ciudadanos han jurado a importantes cargos públicos. La fórmula del juramento es casi la misma en todos los casos y se ha hecho tan rutinaria y ofrece tan pocas novedades que pareciera ni impresionar demasiado a quienes juran. Para salvar este inconveniente, he aquí algunas nuevas fórmulas de juramento que, inteligentemente combinadas para cada caso, podrían surtir un buen efecto.

***

¿Juráis por Dios o por la Patria no rolearos de parientes en el desempeño que váis a dirigir y proceder a designar a vuestros colaboradores entre la gente más honesta e inteligente que podáis hallar...?

***

¿Juráis por Dios, por la Mamita de Copacabana, y por la Patria no enriqueceros con los dineros del Estado, ni hacerse rico a la vuelta de la esquina, ni el gil, ni el sueco, ni vuestros amigos que están a vuestro alrededor tratan de hacerlo, añadiendo una gota más de decepción en el alma de muchos bolivianos honrados...?

***

¿Juráis por Dios, por la Virgencita de Urcupiña, y por la Patria por la cual lloráis cuando estáis "duros", no hacer negociados que os beneficien personalmente y perjudiquen a la Nación y juráis también no permitir que vuestros amigos lo hagan-personalmente o utilizando palos blancos...?

***

¿Juráis por Dios, por la Mamita de Cotoca, y por la Patria a quien decís amar tanto cuando escucháis el himno nacional en alguna ciudad extranjera, no haceros el "tanta-Gardel" en vuestro despacho, proponiendo matrimonio a cuanta birlocha vistosa aparece en desmedro de la gorda que os aguantó en vuestra pobre vida para anterior a la revolución...?

***

¿Juráis por Dios, por vuestras guaguas legítimas, y por la Patria por la cual lloráis cuando os invitan ají de lengua y chuño puthi en Nueva York, utilizar lo mejor de vuestro talento en el desempeño de vuestras funciones y no lo mejor de vuestra viveza criolla para resultar rico de la noche a la mañana, como si el pueblo fuera idiota y no se diera cuenta...?

***

¿Juráis por Dios, por la Virgen de Guadalupe, y por la Patria a quien decís amar tanto cuando el Seleccionado Boliviano de Fútbol pierde por seis goles a cero, no haceros el soberbio por el cargo que juráis, olvidando que estáis allí para servir al pueblo y en especial a los humildes...?

***

Si así lo hiciéreis, Dios, la Patria, la Virgen de Chaguaya, vuestros hijos, vuestra esposa, y en caso de ser soltero, alguna negra amadita que tengáis, os premien, y si no lo hiciéreis os lo demanden. Quedáis posesionado en el cargo, mientras el pueblo os mira.

PAULOVICH

Aceleran en Trinidad varias obras comunales

TRINIDAD, 25 (PRESENCIA) - La construcción del mercado seccional de la zona de Fátima, por el barrio de CONAVI, prosigue a ritmo acelerado, habiéndose levantado todo el andamiaje de pilastras y paredes, para entrar dentro del cronograma,a la parte superior, esperándose su entrega para las fiestas del departamento, según las expresiones del Alcalde municipal, Mr. Gonzalo Añez. Por otra parte, en estas actividades, está la remodelación, limpieza y ornato del parque tropical situado en la parte norte de la ciudad, contiguo al colegio "6 de Agosto".

Con el tractor D4, que fue adquirido para los trabajos urbanos de la comuna, y en acción conjunta con la Corporación de Desarrollo y las FF.AA., se han realizado levantamiento de calles como aperturas de cunetas en el sector oeste de la ciudad, donde la influencia de la crecida de las aguas es mayor.

Varias calles han sido rellenadas tanto en el sector Este, en el barrio de CONAVI, en Fátima y 25 de Diciembre, como también la calle Mamoré, que conecta por el arroyo San Juan. En el sector norte y sur, la Corporación de Desarrollo ha movido más de 60.000 metros cúbicos de tierra para rrapleneamiento de calles, avenidas y otras vías secundarias.

Nuevas protestas contra agresores de un sacerdote

ORURO, 25 (PRESENCIA).- Agrupaciones religiosas y católicos en general, indignados por la agresión de que fue víctima el Rvdo. Padre Guillermo Tuffy, han solicitado a las autoridades religiosas que se exijan garantías para los sacerdotes de la Diócesis.

El Padre Tuffy, el sábado pasado, fue golpeado por un grupo de falangistas, en la secretaría de la Comisión Departamental de Derechos Humanos, así como un seminarista. La actitud fue calificada de "brutal e injustificada".

También otras entidades han exteriorizado su protesta por el atropello, señalando que los agresores, desoyendo las recomendaciones del propio general Juan Pereda Asbún y de las autoridades locales, tratan de sembrar la intranquilidad en la ciudad, con actos de violencia.

Solicitaron que los agresores sean identificados para nombrarlos ante las autoridades eclesiásticas e imponerles las sanciones morales y espirituales a que se hacen pasibles. Se informó que el principal conductor del grupo, que es considerado como gente irascible y violenta, ha sido identificada por las víctimas de la agresión.

También se pide que las autoridades político-administrativas, militares o policiales, no permitan la aparición de grupos civiles armados que, por su actividad anárquica, no hacen otra cosa que sembrar inquietud en la ciudadanía, cuando en Oruro no hay motivo para esas demostraciones, en vista de la absoluta tranquilidad que caracteriza a esta capital.

Señalan que estos grupos, desacatando las recomendaciones de sus propios jefes políticos y sustrayéndose a su autoridad, con sus desmanes desacreditan a sus partidos y al gobierno.

La prensa local expresa que "no se descarta la posibilidad de que, inclusive, se llegue a reclamar severa sanción y que los agresores o por lo menos los principales, sean pasibles a una ex-comunión de la Iglesia Católica y así se pueda sentar un precedente". El Obispo de la Diócesis, Monseñor René Fernández, anteriormente, indicó la posibilidad de informar del atentado a la Comisión Diocesana.

GRAFICAS DEL CAMBIO DE GOBIERNO:- La composición muestra cuatro aspectos de lo sucedido en Santa Cruz el pasado viernes. Efectivos Ranger Manchegó, de activa participación en la revolución de agosto de 1971, se desplazaron en la ciudad para garantizar la ascensión al poder del Gral. reda. El comandante del Regimiento Ranger, Cnl. Zubieta y los interventores de la Prefectura, capitanes Landivar y Garrón, hacen sus primeras ciaraciones a PRESENCIA. Abajo, vemos al pueblo apoyando la labor de las fuerzas regulares. El lente de nuestro fotógrafo captó a la cantante Gla Moreno, ofreciendo un plato de "locro" a los soldados del Segundo Cuerpo de Ejército. Finalmente, el pueblo congregado en la plaza 24 de septiembre espera de novedades.

Bajo fuerte vigilancia se cumple actividad en los centros mineros

Transcurridos más de 4 días de los sucesos políticos que culminaron con la toma del poder por el Gral. Juan Pereda Asbún, a fines de la semana pasada, los trabajadores mineros de Huanuni, Siglo XX, Catavi y sectores laborales de Llallagua, en principio, expresaron su sorpresa y posteriormente manifestaron que ello se debía al resultado de las últimas elecciones generales, que dieron una muestra de la votación obrera en favor del retorno de un régimen constitucional al país y en este sentido, especialmente en los distritos mineros, el voto mayoritario favoreció a la candidatura del Dr. Hernán Siles Zuazo,de la UDP.

Con los últimos acontecimientos políticos, el criterio generalizado de los trabajadores es de que peligrosamente el ejército manifiesta el poder político del país y además se pretende atropellar la normalidad y libertad de las actividades sindicales, y el temor también es latente porque dicen- se proyecta una represión con los sectores opositores y laborales del país.

Sin embargo de estos temores, la calma y normalidad en ningún instante fueron alterados en esta zona minera; sólo en Catavi y Siglo XX, en la mañana del viernes, algunos elementos civiles y militares tomaron las emisoras de Catavi, 21 de Diciembre,y de Siglo XX,la emisora católica PIO XII, lo que dio lugar a que los trabajadores reaccionaran y expulsaran a quienes habían tomado estos medios de difusión radial y como medida de protesta decretaron un paro de labores de 48 horas, en estos sectores, que fue cumplido sin mayores incidentes.

Por otra parte, los efectivos militares acantonados en los bastiños de Uncía,que tiene el control sobre todo el norte de Potosí, fue reforzado con el envío de más efectivos militares y en Playa Verde, lugar donde se encuentra un destacamento militar que controla las actividades sobre el distrito minero de Huanuni, también fueron reforzados; situación que ha causado temor y zozobra entre los obreros, quienes continúan con sus labores normales de producción.

Los jefes militares de la zona ya mantuvieron reuniones con los dirigentes sindicales, a quienes de acuerdo a las informaciones se les advirtió de no alterar la normalidad y tranquilidad de la zona; empero, los dirigentes han expresado que de existir atropellos contra los trabajadores y sus dirigentes, se generarían conflictos, asimismo han hecho saber que las organizaciones laborales estarán pendientes de las determinaciones de sus máximos organismos laborales, es decir, la FSTMB y la COB.

Los sectores políticos que apoyan al Gral. Pereda, en sus primeras intervenciones, han tratado de tomar las oficinas públicas o por lo menos lograr la designación de autoridades que pertenecen a los grupos de apoyo al gobierno; sin embargo, poca atención e interés han logrado en el pueblo, ya que éste continúa al margen de las actividades políticas y más al contrario los mineros y sus familiares creen que la posibilidad de nuevas elecciones está más lejos y sólo esperan que no se cometan atropellos.

El refuerzo militar dispuesto como consecuencia de los últimos acontecimientos políticos hace que estos distritos mineros, declarados zonas militares, estén rodeados de efectivos armados

Federación de Maestros de Oruro fue intervenida por profesores

ORURO, 25 (PRESENCIA).- Maestros nacionalistas intervinieron las Federaciones Departamentales de Maestros Urbanos y Rurales, ayer, "ante el abandono que hicieron de sus funciones los dirigentes extremistas de la Federación.

En comunicado firmado por los interventores de la Federación Urbana: Javier Antezana, Víctor Hugo Méndez R., Abel Prado y Julio Tejada, se indica que "para la conformación de la nueva directiva de la Federación Departamental de Maestros se convocará a una asamblea general".

En lo que respecta a la docencia rural, los interventores: Narciso Fernández, Daniel Machicado, René Ortega, Clemente Huarachi, Ana Olmos de Miranda, Félix Mamani, Remigio Condori, Julio Silva Flores, Carolina Loayza, Augusto Copa Bernabé y Julián Yavi Laura, expidieron el siguiente comunicado:

"Se hace conocer a la opinión pública y al magisterio rural en particular que, la Federación Departamental ha sido intervenida por maestros nacionalistas, con el propósito de coadyuvar con el programa del General dé Fuerza Aérea, don Juan Pereda Asbún, Presidente de la República y velando por la unidad del Magisterio del distrito. Este comité, oportunamente, convocará a nuevas elecciones, en el tiempo más breve, a fin de permitir a los maestros el derecho de elegir a sus representantes".

Ambas intervenciones fueron ejecutadas sin incidencias, al no existir oposición.

Gobierno ratificó confianza Prefecto y Alcalde de Cochaba

COCHABAMBA, 25 (PRESENCIA).- El general Guido Humérez y el ciudadano Humberto Coronel Rivas han sido ratificados en sus cargos de Prefecto del Departamento y de Alcalde municipal de este distrito, de acuerdo a las instrucciones del Ministerio del Interior.

Ambas autoridades indicaron que proseguirán con su labor en beneficio de la comunidad cochabambina y de las áreas rurales, con la ejecución y entrega de obras en las próximas semanas, con asistencia de autoridades nacionales y distritales.

Señalaron que el actual gobierno del general Juan Ashum está interesad convergencia democrát el desarrollo regional.

El Alcalde dijo que im nueva dinámica a su me administrativo para p práctica obras que re significuen el desarrollo y embellecimiento de la

Así por ejemplo, c continuará con la iluminación de la avenid López del norte de la c

Agregó que se dará impulso a la realizació proyectos del gran r central de ferias y de matadero.

Rector de la U.M.S.S. Varios valores desaparecidos en la ocupación a universidad de San Simón

COCHABAMBA, 25 (PRESENCIA).- Se habrían perdido muchos objetos de valor, como máquinas IBM, máquinas de uso corriente, documentos, inclusive alfombras y otros materiales, en ocasión de la ocupación de la Universidad Mayor de San Simón, por elementos políticos del levantamiento cívico militar del 21 de julio pasado que llevó al poder al general Juan Pereda Asbún, según expresaron catedráticos, administrativos y estudiantes de esa casa superior de estudios.

COMISION MIXTA

El Rector de San Simón, Dr. Augusto Morales Asúa, envió una nota al Prefecto del Departamento, pidiendo que se forme una comisión mixta para que investigue, cuantifique y evalúe los daños ocasionados.

Estaría integrada por el secretario general de la Prefectura, por un representante de la Contraloría Departamental, otro por el de control previo del Ministerio de Finanzas, el Fiscal del Distrito y representantes de la Universidad Mayor de San Simón.

Se indica que "como emergencia de los últimos acontecimientos que han conmocionado al país, San Simón ha sido objeto de injustificado allanamiento, por parte de elementos políticos que han procedido a la incautación de documentos y material de trabajo".

PRESOS

Por otro lado, la misma autoridad se ha dirigido mediante una nota a la primera autoridad política, pidiendo que se ponga en libertad a todos y cada uno de los estudiantes y administrativos detenidos.

Se señala que "como medidas preventivas y de emergencia en nuestra capital, los organismos del servicio de inteligencia del Ministerio del Interior han procedido a la detención de alumnos universitarios y empleados administrativos de San Simón y que la mejor forma de coadyuvar al deseo del gobierno de mantener la paz y el orden es de otorgar todas las garantías ciudadanas consignadas en la Constitución Política del Estado..

Prefecto de Oruro fue ratificado en el cargo

ORURO, 25 (PRESENCIA).- El Prefecto del Departamento, general Gastón Gámbule Dulón, ha sido la primera autoridad ratificada en sus funciones por el gobierno del general Juan Pereda Asbún. La ratificación le fue comunicada ayer por el Subsecretario del Ministerio del Interior, doctor Walter Ríos Gamboa.

Entre tanto, se espera que las demás autoridades sean ratificadas o sustituidas en el curso de la semana. El Alcalde Municipal, general Juan Fernández Calzaga, viajó a La Paz, con objeto de presentar su renuncia, como se estila cuando se presenta cambio de gobernantes.

El general Fernández Calzaga manifestó que también viajaba con objeto de congratular al general Pereda Asbún, por su cumpleaños, que se festeja hoy. Dijo que era portador de un presente y del saludo del pueblo de Oruro.

El doctor Marcio Ortiz Mattos, Director de Unidad Sanitaria, asimismo, presentó renuncia a su cargo. Se anunció que será el nuevo Ministro de Salud Pública, doctor Oscar Roman Vaca, quien designe a su sucesor o bien lo ratifique.

El doctor Ortiz Mattos dijo a la prensa que estaba satisfecho de su gestión. Añadió que encontró en el personal médico, paramédico y en todos quienes trabajan en los centros de salud dependientes del aludido Ministerio, cooperación y buena voluntad para llevar adelante los programas sanitarios del Departamento.

El ingeniero Casiano Ancalle Choque, posesionado Presidente de la Corporación de Desarrollo de Oruro, hace más o menos un mes, renunció a su cargo, ante el Presidente general Juan Pereda, mediante un oficio.

En su propia casa. Lutos con

TINTES DYLON

MAESTROS CARPINTEROS

Se necesitan Maestros Carpinteros con experiencia. Referencias: Av. 16 de Julio 1687 "INFISA" LTDA.

EN ACERO INOXIDABLE:
TENEMOS SOLAMENTE LO MEJOR
"STAINLESS STEEL" 18/8

LIBERTY LTDA.
PLAZA MURILLO 1169 - TELEFONO
CASILLA No. 4031 - CABLES LIBE
LA PAZ — BOLIVIA

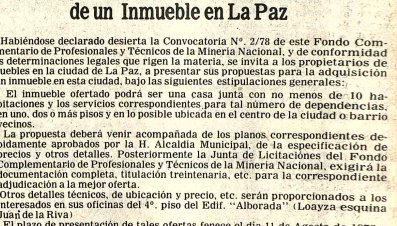

FONDO COMPLEMENTARIO DE PROFESIONALES Y TECNICOS DE LA MINERIA NACIONAL

Invitación Directa para Adquisición de un Inmueble en La Paz

Habiéndose declarado desierta la Convocatoria N°. 2/78 de este Fondo Complementario de Profesionales y Técnicos de la Minería Nacional, y de conformidad a las determinaciones legales que rigen la materia, se invita a los propietarios de inmuebles en la ciudad de La Paz, a presentar sus propuestas para la adquisición de un inmueble en esta ciudad, bajo las siguientes estipulaciones generales:

1ra. El inmueble ofertado podrá ser una casa junta con no menos de 10 habitaciones y los servicios correspondientes para tal número de dependencias, en uno, dos o más pisos y en lo posible ubicada en el centro de la ciudad o barrio vecinos.

2a.- La propuesta deberá venir acompañada de los planos correspondientes debidamente aprobados por la H. Alcaldía Municipal, de la especificación de precios y otros detalles. Posteriormente la Junta de Licitaciones del Fondo Complementario de Profesionales y Técnicos de la Minería Nacional, exigirá la documentación completa, titulación treintenaria, etc. para la correspondiente adjudicación a la mejor oferta.

3a. Otros detalles técnicos, de ubicación y precio, etc. serán proporcionados a los interesados en sus oficinas del 4°. piso del Edif. "Alborada" (Loayza esquina Juan de la Riva)

4a.- El plazo de presentación de tales ofertas fenece el dia 11 de Agosto de 1978 a hrs 15 (3 p.m.) debiendo las ofertas ser presentadas en sobre lacrado en la dirección del Fondo anteriormente anotadas.

La Paz, 25 de julio de 1978
Lic. Felipe Sandoval T.
Director Ejecutivo

ADUANA DISTRITAL
DEL DESAGUADERO

AVISO DE REMATE

Se pone en conocimiento del público en general que en cumplimiento a los artículos 409 incisos 2) y 3) y 100, 101 y 102 de la ley Orgánica de Aduanas y Código Tributario respectivamente, se verificará el Remate de mercaderías decomisadas en el distrito del Desaguadero, acto que se llevará a cabo el día 28 del mes en curso, a horas 10 a.m. en el patio de la Aduana, con intervención de las autoridades llamadas por ley.

Las personas interesadas en dicho remate, podrán apreciar la cantidad y calidad de las mercaderías en los Almacenes de la Aduana en horas de oficina.

Desaguadero, Julio de 1978
Hugo Paz Carmona
ADMINISTRADOR

Comisión Boliviana de Energía Nuclear
Centro de Medicina Nuclear
(Año XV Aniversario - Bodas de Porcelana)

SOCIEDAD BOLIVIANA DE BIOLOGIA Y MEDICINA NUCLEAR

Continuando con los festejos de conmemoración del XV Aniversario - Bodas de Porcelana del Centro de Medicina Nuclear, anuncia la realización de los siguientes cursos:

CURSOS:

I.- Tiroides: 2 al 4 de agosto
a) Regulación
b) Tests Diagnósticos
c) Patología y Tratamiento

II.- Gónadas: 9 al 11 de agosto
a) Regulación
b) Tests Diagnósticos
c) Infertilidad en el hombre y la mujer

Dictados por: Dra. Teresa LEMARCHAND BERAUD P.h.D. de Lausanne - Suiza. Experto del Organismo Internacional de Energía Atómica (O.I.E.A.)

Informe e Inscripciones:
Centro de Medicina Nuclear
Calle My. R. Zubieta 1555 (Miraflores)
Teléfonos: 356115 - 361884

trompudo 8 TONS. ISUZU

Para carga pesada a larga distancia

SIDEC OVERSEAS (BOLIVIA) S.A.
Av. Mcal. Santa Cruz 1375
Teléfono 55943

• EJE CON DUAL
• DIRECCION HIDRAULICA

AGENCIAS EN TODO EL PAIS

MINISTERIO DE MINERIA Y METALURGIA

CATASTRO MINERO

Por disposiciones del Ministerio de Minería y Metalurgia y de conformidad con la ley de 7 de septiembre de 1906 y el artículo segundo del Decreto Ley N°. 15315 del 27 de febrero de 1978 por el que se reinician las labores de Catastro Minero, tenemos a bien recordar a los señores Industriales Mineros, la obligación que tienen de cancelar el Impuesto Catastral de $b. 12.- por Pertenencia minera.

El mencionado pago deberá ser efectuado a:

ENTIDADES ESTATALES

Min-Minería y Metalurgia
Catastro Minero
RM-O755

abierta en el Banco Minero de Bolivia; debiendo, en consecuencia, presentar ante la Dirección de Catastro Minero, la papeleta que acredite el pago del mencionado impuesto.

La Paz, 25 de julio de 1978

ADVERTENCIA

THE H. D. LEE COMPANY, INC., de los Estados Unidos de América, son grandes fabricantes de ropa de calidad, especialmente jeans, jaquetas, pantalones sueltos, ropa deportiva, ropa exterior y de trabajo, los que se venden en todo el mundo bajo la famosa marca de fábrica:

LEE

y otras marcas de fábrica conteniendo la palabra LEE.
The H. D. Lee Company, Inc. es la propietaria exclusiva en Bolivia y en todo el mundo de la marca indicada arriba.

En consecuencia, se advierte a los comerciantes, que se seguirán procedimientos legales contra cualesquiera que haga uso indebido de la marca de fábrica LEE sin autorización, con referencia a ropa fabricada por o bajo la autoridad de The H.D. Lee Company, Inc.

Igualmente se seguirán las acciones legales correspondientes contra cualesquier persona natural o jurídica que use marcas de fábrica y/o etiquetas que sean imitaciones maliciosas de las famosas marcas de fábrica y/o etiquetas de The H.D. Lee Company, Inc.

Quedan además notificados que la única fabricante de prendas de vestir que tiene licencia y está autorizada para producir ropa en Bolivia bajo la marca de fábrica LEE es RIBSA

Las consultas comerciales para los productos genuinos LEE pueden en consecuencia hacerse a RIBSA, Avenida Tejada Sorzano, Villa Fátima, La Paz, Bolivia.

24 de julio de 1978

W.A. MENDEZ y CIA. SUCS.
Casilla Correo 2684
Calle Díaz Romero 1788. Teléf. 324684
LA PAZ

Abogados de THE H.D. LEE COMPANY, INC.

Más de 50.000 maestros iniciaron una huelga general en Colombia

BOGOTA, 25 (EFE). La educación colombiana quedará paralizada al culminar esta semana cuando 50.000 maestros de enseñanza primaria y secundaria entren a la mayor huelga en la historia laboral de este país sudamericano.

Los maestros contribuirán de esta forma a ensombrecer aún más el panorama laboral del país agitado desde tiempos atrás con una huelga temporal de los funcionarios de la rama jurisdiccional (la justicia)

Y la parálisis se extenderá, prosiblemente, al sector bancario donde 20.000 trabajadores se encuentran en estado de alerta. El sindicato bancario advirtió a comienzos de esta semana que de no llegarse a un pronto acuerdo sobre materia salarial entrarán a un paro general en los próximos días.

El paro de los educadores tiene como fin exigir del gobierno el pago total del reajuste de sueldos y primas y de la retroactividad salarial de este año. Las negociaciones que sostenían sindicalistas y funcionarios del gobierno fracasaron el pasado fin de semana.

Las labores educativas en escuelas y colegios oficiales quedarán paralizadas el 2 y el 3 de agosto próximos causando perjuicios a más de quinientos mil escolares en todo el país.

Paralelamente a esta agitación laboral las centrales obreras del país anunciaron la realización de una manifestación para el próximo 14 de septiembre en conmemoración de los hechos acontecidos hace un año que dejaron más de 20 muertos.

El Presidente de la poderosa central obrera "UTC", Tulio Cuevas Romero, anunció que con esa marcha darán respuesta a "los irónicos ataques del Jefe de Estado contra la clase obrera colombiana".

Precisamente, las cuatro más importantes centrales obreras del país (UTC, CTC, CSTC y CGT) presentarán un pliego de peticiones al próximo gobierno que comienza el 7 de agosto, en el que se consignan importantes reformas sociales y laborales para la clase obrera.

La manifestación del próximo 14 de septiembre será la primera que afrontará el gobierno del Presidente Julio César Turbay Ayala.

El gobierno del actual mandatario, Alfonso López Michelsen, fue precisamente el que más huelgas ha afrontado en toda la historia laboral del país.

Supuestos OVNIS aterrorizan a los habitantes de Mendoza

MENDOZA, Argentina 25 (EFE) Varios pobladores de la ciudad argentina de Mendoza sufrieron agudas crisis nerviosas, al confundir aviones de la Fuerza Aérea que realizaban ejercicios nocturnos con supuestos "platillos voladores".

La cuarta brigada aérea de esta ciudad cordillerana, a 1.089 kilómetros de Buenos Aires, informó hoy martes que la luminosidad detectada en el firmamento en la madrugada de ayer correspondió a aviones militares que efectuaban maniobras.

Un taxista y su pasajero, que se contaron entre quienes fueron ganados por la psicosis colectiva, dijeron haber visto un "OVNI" a unos 400 metros de altura, que despedía luminosidad, no producía ruidos y era similar a un gigantesco hongo.

Conductor y pasajero terminaron sumergidos en una crisis nerviosa muy aguda y debieron ser conducidos hasta un hospital donde les aplicaron sedantes.

Al menudear las referencias de excitados testigos que luvieron una experiencia similar a la del taxista, la Fuerza Aérea difundió el comunicado señalando que la luminosidad correspondió a aviones "de la cuarta brigada en ejercicios nocturnos". El resto corrió por cuenta de la imaginación de los testigos.

Al mencionar las referencias de excitados testigos que tuvieron una experiencia similar a la del taxista, la Fuerza Aérea difundió el comunicado señalando que la luminosidad correspondió a aviones "de la cuarta brigada en ejercicios nocturnos". El resto corrió por cuenta de la imaginación de los testigos.

del comportamiento humano frente a lo desconocido.

En ese improvisado trabajo sociológico quedaron incluidos ellos mismos, ya que —según relataron— al atravesar un ramal ferroviario el coche se detuvo, las luces se apagaron y se cortó la comunicación con la central de radio que opera en la compañía de taxis, al tiempo que creyeron escuchar un silbido y ruidos de interferencias.

El taxista y el pasajero afirmaron que el "extraño aparato", que surcaba el cielo se les acercó a unos 250 metros y se desplazó hacia el automóvil. Ambos cayeron entonces en un estado de excitación desesperada y abandonaron el taxi a la carrera.

Conductor y pasajero terminaron sumergidos en una crisis nerviosa muy aguda y debieron ser conducidos hasta un hospital donde les aplicaron sedantes.

Al menudear las referencias de excitados testigos que luvieron una experiencia similar a la del taxista, la Fuerza Aérea difundió el comunicado señalando que la luminosidad correspondió a aviones "de la cuarta brigada en ejercicios nocturnos". El resto corrió por cuenta de la imaginación de los testigos.

Especialistas en lucha antidrogas iniciarán hoy una reunión en Lima

LIMA, 24 (EFE). Durante cuatro días Lima será la ciudad más insegura del mundo para un narcotraficante. Especialistas en lucha antidrogas de 25 países americanos intentan aquí ponerse de acuerdo.

En principio, todos coinciden en considerar las drogas y más concretamente su tráfico, como un enemigo común.

Países de gran nivel de desarrollo; como Estados Unidos o Canadá y pequeñas naciones como Antillas o Surinam están dispuestas a combatir el comercio ilegal con estupefacientes.

Pero a la hora de determinar los métodos de abordar el problema, los criterios se dispersan y en algún caso, hasta se contraponen.

Así ocurrió hoy, primer día de trabajo de la tercera Conferencia de la Drug Enforcement Administration ("DEA"), cuando el representante argentino planteó una tesis, en cierto modo progresista.

El doctor argentino Carlos Caglioti vino a afirmar que para combatir la drogadicción y el narcotráfico no es suficiente con promover la represión tanto de traficantes como de adictos.

Indicó en su exposición la necesidad de promover el tratamiento de rehabilitación de aquellos que incurrieron en este tipo de delitos y, sobre todo, cuando se trata de personas jóvenes.

Sugirió al mismo tiempo Caglioti que en muchos casos, las legislaciones de países latinoamericanos preveen soluciones teóricas que en la práctica no es posible realizar, por carencia de medios.

La tesis argentina, estaba elaborada en base a elementos sociológicos y en esta reunión se prefiere contemplar el aspecto policial.

La delegación boliviana informó de que en su país se producen anualmente 25.000 toneladas de planta de coca. La tercera parte de esta producción se dedica al consumo legal, y se calcula que un 63 por ciento se convierte en cocaína.

Jaime Serrano, por su parte, dijo que en Colombia se decomisó en un año 800 toneladas de marihuana y en 1977, en dos grandes operaciones, se capturó 700 kilos de pasta básica de cocaína.

Chile, por medio del Teniente Coronel Luis Duque, vino a plantear lo que se dio en llamar "la línea dura".

"Cuando se quiere, en un país se puede controlar el tráfico ilegal de drogas", afirmó Duque, quien es también Presidente para el área latinoamericana de la "DEA".

Por la brillantez de su exposición, apoyada con la proyección de diapositivas que destacaron los espectaculares resultados de destrucción de droga, la delegación mexicana se ganó un cerrado aplauso.

Desde 1976, año en que asumió como Presidente José López Portillo, en México se han destruído 73.000 plantíos de adormidera y 17.000 de marihuana, de esta última además se confiscaron 1.502 toneladas.

La labor de destrucción la realiza en México la Policía Federal apoyada por el Ejército. Utilizan sofisticados sistemas de fumigación y detección aérea.

Lo espectacular de estos resultados no impidió que alguno de los congresistas, entre bastidores, apuntara lo que los mexicanos no dicen. Al fumar marihuana fumigada en Estados Unidos se dieron casos de graves intoxicaciones, e incluso muertes.

Pero en cualquier caso, el administrador de la "DEA", el norteamericano Peter Bensinger también tuvo más palabras de alabanza para la labor desarrollada en la Sierra Madre mexicana.

No en balde Estados Unidos es el principal beneficiario de esas operaciones y promotor de esta reunión de la "DEA".

Y en el país norteamericano, según su presidente James Carter, el costo social anual que reporta el problema de la droga asciende a 19.000 millones de dólares.

Protesta en Brasil por detención de varios políticos

RIO DE JANEIRO, 25 (EFE). El "Comité Brasileño Pro Amnistía Política" divulgó hoy martes en esta ciudad una nota de protesta por la reciente detención en Brasilia de seis personas acusadas de subversión.

El comité señala que tales detenciones contribuyen a formar "una pésima imagen de Brasil en el exterior, además de alejar por tierra la pregonada política del gobierno de no violación de los derechos humanos".

Por su parte, la nueva organización política denominada "movimiento de convergencia socialista" distribuyó también una nota en la que afirma: "la reciente detención de seis brasileños demuestra que persiste el régimen de arbitrio y el cercenamiento de las libertades individuales".

Los detenidos, que se hallan incomunicados en la sede de la Policía Federal en Brasilia, son: Mario Goncalves, María Cuedes Goncalves —esposa del primero— Vera Lucia Gomes, Heides Bartolomeu, Flavio Correa de Farias y Edilson Braga de Oliveira, en su mayoría empleados y estudiantes.

La policía federal se negó a revelar las acusaciones que existían sobre los seis presos, pero trascendió que los organismos de seguridad desmantelaron la supuesta pasada una célula comunista en la ciudad de Marra, a pocos kilómetros de Brasilia.

Según el diario "Correo Brasiliense", de la capital brasileña, los arrestos se produjeron durante ese procedimiento.

SUPER-WHITE
Su ropa como la nieve con de Dylon.

CONFERENCIA DE PRENSA.- Buenos Aires (AP).- El Canciller argentino Oscar Montes, durante una conferencia de prensa en Buenos Aires en la cual informó sobre la situación actual en la antártida argentina (Radiofoto AP).

Bicentenario del nacimiento del Libertador Bolívar

CARACAS, 25 (EFE).- El "Consejo Mundial de la Paz" (CMP), acordó conmemorar en todos los países del mundo el bicentenario del nacimiento del libertador Simón Bolívar, a celebrarse en 1983, así como el sesquicentenario de su muerte, en 1980.

El anuncio lo hizo hoy martes Ricardo Molina Martí, quien asistió como delegado por Venezuela a las deliberaciones de dicho consejo, recientemente reunido en Moscú.

Tras subrayar que uno de los temas abordados por el "CMP", en la reunión del 11 al 14 de julio, fue el problema del desarme, Molina Martí apuntó que el Consejo propuso a todas las organizaciones y movimientos nacionales, divulgar y discutir las resoluciones que en ese sentido adoptó la sesión especial de las Naciones Unidas.

Finalmente, el delegado venezolano, señaló que en dicha organización se aceptó la constitución del comité latinoamericano como centro coordinador mundial, para la conmemoración del natalicio del libertador Simón Bolívar.

Transferencia de tecnología nuclear de Argentina a Perú

BUENOS AIRES, 25 (EFE).- El Presidente de la Comisión Nacional de Energía Atómica Argentina (CNEA) dijo hoy martes que "la transferencia de tecnología nuclear de Argentina a Perú tiene vital importancia porque es la primera vez en el mundo que se realiza a nivel horizontal".

El Contraalmirante Carlos Castro Madero, Presidente de esta organización, viajó hoy martes a Lima para entregar mañana al titular del Instituto Peruano de Energía Nuclear, General de Brigada Juan Barrera Delgado, el reactor experimental RP-0 construido por la CNEA.

Castro Madero dijo que con ello se cumple "un primer paso trascendental para el cumplimiento del contrato firmado en septiembre de 1977 para construir un centro de investigaciones nucleares en Perú".

Añadió que "de esa manera se pueden aprovechar los recursos disponibles que siempre son tan escasos para este tipo de realizaciones".

Castro Madero estimó que "si bien este acto no nos da independencia nuclear, nos pone ante el mundo en un nivel de poder demostrar la real capacidad que tiene la tecnología argentina".

Remarcó que "después del contrato con Perú, Latinoamérica comprendió la potencialidad argentina en la materia y existen posibilidades de que otros países puedan seguir un rumbo similar".

Por último Castro Madero reveló que Argentina "ha intensificado gradualmente su cooperación con otros países en materia de energía nuclear, como BOLIVIA Uruguay y Ecuador".

AMANCAY
Té
Adelgazante
EN FARMACIAS

Gobierno chileno reanudó sus actividad trás el retiro del General Gustavo Lei

SANTIAGO DE CHILE, 25 (EFE).- La separación del General Gustavo Leigh de la Junta Militar y del comando de la Fuerza Aérea buscó salvar la unidad del régimen y asegurar la más pronta reanudación de las actividades normales del gobierno y de las Fuerzas Armadas, dijo hoy el diario "El Mercurio".

La prensa chilena destaca hoy en primera plana, con abundancia de información y fotografías, todo lo referente a la separación del General Leigh Guzmán, luego que un grupo de ministros expresará la semana pasada las discrepancias con los planteamientos por el formulado para un itinerario determinado y en un menor plazo para el retorno pleno a la institucionalidad y la democracia en Chile.

Según "El Mercurio", ciertamente la medida ha sido severa pero no envuelve, como se ha supuesto, una amenaza al derecho de discrepar ni significa un retroceso del sistema".

Agrega que la gravedad de la crisis no residió en el pluralismo de opiniones sobre asuntos específicos, sino en "la presentación pública de una posición opositora global que no condice con la solidaridad", puntualiza que el país y la Fuerza Aérea deben mucho al General Leigh, por lo que resultan dolorosas tanto la crisis como la solución de la misma.

Lamenta que en el tiempo transcurrido desde el aparecimiento de las primeras diferencias no se haya logrado puntos de coincidencia que permitieran el avance sin contratiempos hacia los objetivos que se fijará la Junta Militar al asumir el poder.

Según "El Mercurio" los chilenos observaron con serenidad estos acontecimientos, haciéndose cargo de la hondura de la crisis y del dramático medio empleado para evitarla.

Los matutinos resaltaron también las declaraciones del General Gustavo Leigh Guzmán en orden a reintegrarse a la vida privada, sin participar en las actividades públicas o políticas.

SORPRESA

SANTIAGO DE CHILE, 25 (EFE).- Los chilenos no salen de la sorpresa por los acontecimientos que determinaron la salida del General Gustavo Leigh Guzmán de la junta de gobierno y de la jefatura de la aviación.

La culminación de la crisis presentada en la junta gubernativa comenzó a gestarse en las primeras horas de la mañana de ayer y las medidas se cursaron a velocidad en el transcurso de las horas para determinar el nuevo cuadro interno de la aviación de guerra.

El General Gustavo Leigh Guzmán, uno de los personajes más carismáticos del actual proceso chileno y que estaba llano siempre a sostener el diálogo con los dirigentes laborales y conocer sus inquietudes, se vio forzado a abandonar la institución militar, después de más de cinco años al frente de la misma, junto a ocho de sus más destacados generales.

Algunos analistas piensan que la dureza misma del procedimiento podría determinar para el sistema mayores obstáculos hacia el futuro.

Para otros, la recuperación internacional será superior, por cuanto pese a las explicaciones se considerara como un retroceso los avances que estaba logrando la ciudadanía chilena para encontrar su camino de retorno a la plena democracia e institucionalidad.

El General Gustavo Guzmán señaló que ahora tiraba a la vida privada p dicarse a su esposa y sus que no pensaba en l pública ni en la política.

Es posible que ello durante algún tiempo, carismático jefe define posición de transició muchos chilenos consi como el camino más via sería extraño que pasado tiempo comience, entonc marcación al hombre.

El General Au Pinochet traló de cerra damente cualquiera brec se pudiera presentar en la de la Fuerza Aérea.

Es así como a las horas se cursaron los llam retiro de los Generales Martínez Lema, Nicano Estrada, Sergio Leigh Gu (hermano del ex-comanda jefe), Raúl Vargas M Gerardo López Angulo, Figueroa Gutiérrez, Ja Atala Bercudi y Eduardo F Fernández.

En las vacantes prod se determinó el ascenso coroneles Juan P González, Carlos Des Camuns, Jorge Roja Car Mario López Tobar, Saldías Maripamgue, R Opazo Brull, Nelson Sepú Brito, Guillermo San Velásquez y Sergio Pi Correa.

Además se llamó a ret Coronel de Justicia Julio Focik, que era asesor de L el ascenso a este grad comandante de grupo En Montero, actual Subsecr del Interior.

Y en rápida sucesió acontecimientos, se terminaron además, destin oficiales en carácter d tulares.

Comunidad judaica de Porto Alegre exig garantías por atentados de neonazista

PORTO ALEGRE BRASIL (EFE).- La comunidad judaica de este estado exigió la adopción de medidas gubernamentales para reprimir una serie de atentados realizados por grupos neonazistas.

En una reunión mantenida hoy martes con el gobernador Synval Guazzelli, los representantes de la colonia judaica denunciaron la acción delictiva de un "grupo de fanáticos".

Grupos neonazis pintaron propaganda nazi en diversas ciudades riograndenses, queb puertas y ventanas de una sinagoga, d escuela y de la sede de una asociación isra

Denunciaron igualmente que varios dadanos de origen judío reciben const amenazas anónimas.

En el estado sureño de Río Grande do frontera con Uruguay y Argentina, están centradas las mayores colonias judías y manas de Brasil.

HANSA
Sinónimo de Confianza

National
ARTEFACTOS PARA EL HOGAR DE FAMA MUNDIAL

ACEITE FINO
La experiencia hace la diferencia.

CLUB DE LA PAZ
CONVOCATORIA A ASAMBLEA ORDINARIA DE SOCIOS

De conformidad a lo dispuesto por los estatutos y del reglamento interno de la institución se convoca a los señores socios a la asamblea general ordinaria que se llevará a cabo el dia miércoles 26 del corriente a hrs. 18 y 30, de acuerdo al siguiente orden del dia:

1. Acta de la asamblea general ordinaria anterior.
2. Memoria informe del presidente.
3. Informe de Tesorería.
4. Designación del comité electoral.

EL DIRECTORIO

La Paz, julio de 1978

Electrolux
...es decir
los mejores del mundo
en todas las líneas

línea de frío
línea de limpieza
línea de superfrío
línea de facilidad

son la línea más corta al confort

Distribuidores y representantes exclusivos
HANSA Ltda.
La firma boliviana de su confianza con 70 años al servicio del país
DEPARTAMENTO MERCADERIAS TEL. 50878 Yanacocha esq. Mercado
Sucursales: COCHABAMBA-ORURO-POTOSI-SANTA CRUZ-SUCRE-CAMIRI-TARIJA-ATOCHA-TUPIZA-VILLAZON-TRINIDAD

Requerimiento de Profesionales

Importante industria alimenticia líder en su ramo, precisa contratar los servicios a tiempo completo de los siguientes profesionales:

- Un ingeniero electro-mecánico
- Un economista con experiencia en administración
- Un bioquímico con experiencia en análisis de control de calidad.

Los interesados deberán presentar sus solicitudes incluyendo curriculum vitae debidamente documentado a la siguiente dirección: "Empresa Industrial - Casilla 2672 Santa Cruz", hasta las 18.00 de 10 de agosto del presente año.

Santa Cruz, 24 de julio de 1978

ariscal Tito:
"El mundo sería más pobre sin países no alineados"

BELGRADO, 25 (EFE).- El mundo sería más pobre y la guerra fría", lo hubiera llegado a la catástrofe, si no existieran los países no alineados, dijo hoy martes el Presidente de Yugoslavia, Josip Broz Tito, al inaugurar la reunión ministerial de los 86 estados desvinculados de alianzas.

"Por su naturaleza -agregó Tito- la política no alineada se orienta contra el imperialismo, el neo-colonialismo, el racismo y cualquiera otra forma de explotación, hegemonismo, dependencia e intervención extranjera".

En su carácter de promotor de la unión de países no alineados junto a las grandes potencias, Tito dijo que esta política seguida por los 86 estados miembros del movimiento es un factor para superar la guerra fría y ha contribuido al proceso de distensión.

El objetivo de la no-alineación es consolidar la paz y crear un nuevo orden económico internacional, precisó, para aclarar de inmediato que los no-alineados influyen en la cuestión de Medio Oriente al propugnar un estado propio para los palestinos.

En especial, el Presidente yugoslavo manifestó que el movimiento constituido por estos países es la plataforma neutral de referencia para los que aspiran a la disolución de los bloques militares -como Rumania- y para los que desean mantenerse fuera de los procesos que desencadenan las guerras mundiales.

Tito sostuvo que la doctrina de la distensión verdadera no puede ser sólo patrimonio de las superpotencias, a la vez que rechazo la tesis de que la paz universal debe fundarse sobre el "equilibrio por el terror nuclear recíproco" y los bloques estratégicos.

"Acudiremos en 1979 a la reunión de no alineados de La Habana para comprometernos a superar y aminorar los conflictos y las contradicciones surgidos en nuestro movimiento", señaló luego el mandatario yugoslavo, quien hizo mención al lema de la no alineación: "en la unidad se basa nuestra fuerza".

El problema que plantea en el seno del movimiento de países no alineados la abierta participación de Cuba en conflictos bélicos de Africa negra, fue eludida por Tito.

No existe aún consenso para condenar a La Habana por esa participación, como no lo hubo en la reunión de la "Organización de Unidad Africana" (OUA) que acaba de celebrarse en Khartum- pero en el ánimo de los países contrarios a las alianzas regidas por las dos superpotencias está claro que la actividad de Cuba en Africa es el modelo de lo que no debe hacer un no alineado.

El Presidente yugoslavo prefirió hacer hincapié en los éxitos del movimiento no alineado, entre los que incluyó la reciente asamblea de Naciones Unidas sobre desarme.

Hace 17 años, al inaugurarse -también en Belgrado- la primera conferencia de países no alineados, sólo eran 25 las delegaciones participantes- pero desde entonces no cesaron de aumentar: 45 en El Cairo (1964), 55 en Lusaka (1970), 75 en Argen (1973) y 86 en Colombo (1976).

Ahora en Belgrado, los países miembros del movimiento no alineado son oficialmente 86- pero el total de delegaciones asistentes a esta conferencia llega ya a 113, incluyendo a estados observadores.

Las distintas comisiones iniciaron -inmediatamente después de completada la ceremonia de apertura de la conferencia en el pabellón de congresos de Belgrado- sus respectivas tareas, a puerta cerrada.

El principal problema a sortear es, sin duda, el ya mencionado de la presencia cubana en varios países africanos- pero entre los no alineados existe conciencia de que los esfuerzos deben centrarse en un sólo objetivo básico: mantener la unidad de este movimiento que no cesa de crecer, pese a la antipatía que merece a las dos superpotencias.

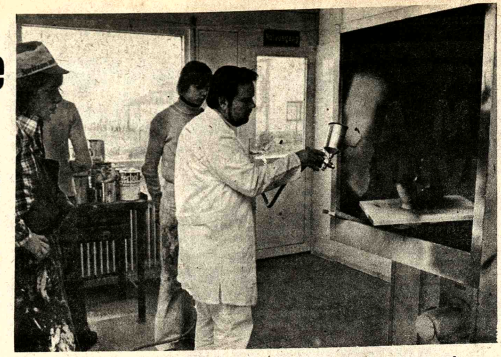

ASISTENCIA JUVENIL.- Equipo técnico de los talleres que responde en alto grado al nivel actual y abarca todas las instalaciones necesarias para alcanzar las metas prácticas de los cursos de promoción. En los talleres tienen lugar las prácticas y clases teóricas.

Apoyo de los Estados Unidos a la autodeterminación de Puerto Rico

WASHINGTON 26 (EFE).- La administración Carter hizo hoy martes el mejor regalo al 80 aniversario de la ocupación de Puerto Rico por Estados Unidos al anunciar su pleno apoyo a la autodeterminación para los puertorriqueños.

En un gesto decididamente político, el Presidente Jimmy Carter expresó su apoyo al referéndum que se celebrará probablemente en 1981 para decidir el futuro status de Puerto Rico.

"Apoyaré el referéndum- precisó Carter- y urgiré al Congreso para que lo apoye, cualquiera que sea la decisión del pueblo puertorriqueño".

El documento firmado por Carter fue calificado de "histórico" por el comisionado de Puerto Rico, Baltasar Corrada, por el compromiso que el ejecutivo norteamericano estableció de cara al futuro de la isla.

Carter subrayó que cualquiera que sea la decisión del pueblo de Puerto Rico-estado de la Unión independencia o mutuo acuerdo para modificar este status- será suya, lograda en conformidad con sus propias tradiciones democráticamente y pacíficamente.

Por primera vez, una administración demócrata apoya la autodeterminación para los puertorriqueños. Hasta hoy, los demócratas mantuvieron como fórmula política el apoyo a Puerto Rico como estado asociado.

Con su declaración de hoy, Carter se puso a cubierto de la eventualidad de que el comité de descolonización de las Naciones Unidas declare a Puerto Rico como una "Colonia" de Estados Unidos.

El comité tratará una vez más el próximo agosto el caso de Puerto Rico y se espera que Cuba presente una resolución similar a la del pasado año en la que se reafirmó el derecho del pueblo puertorriqueño a la libre autodeterminación e independencia.

El triunfo de la resolución cubana significaría un enorme éxito y respaldo a los independentistas puertorriqueños, cuyas posiciones no gozan de un suficiente apoyo para vencer en el futuro referéndum

Sin embargo, una resolución que declarase a Puerto Rico, "colonia" de Estados Unidos-y parece probable que sea aprobada, según fuentes diplomáticas de Washinton-, pondría a la administración norteamericana en un difícil aprieto.

El comisionado Baltasar Corrada, que fue consultado por la Casa Blanca acerca del documento firmado por Carter, declaró que las palabras del Presidente norteamericano fijan la política pública de la administración demócrata acerca de Puerto Rico.

El documento, añadió Corrada, establece claramente que de triunfar la tesis de anexión total a Estados Unidos en el plebiscito que celebrará en 1981, "habrá respaldar la decisión del pu y pedirle al Congreso qu apruebe".

Corrada precisó que l dos Unidos ha demostrado defiende y promueve el de a la libre determinación d puertorriqueños.

El compromiso de Ca subrayó el comisionado, es estímulo para que todos puertorriqueños decida rechazar una fórmula poli inferior y ambigua como la tenemos ahora".

Baltasar Corrada man que es también un me claro a las Naciones Unid el sentido de que Estados U es "un país profundam democrático, que respet derecho de los puertorrique la libre determinación y q es necesario que este der sea defendido por naci comunistas en la ONU.

Un plebiscito definirá el futuro de Puerto Rico

SAN JUAN DE PUERTO RICO 25 (EFE).- El gobernador de Puerto Rico Carlos Romero Barcelo, principal promotor de este cambio de "status" en la isla, aseguró hoy que el actual gobierno autonómico es un "estado de adolescencia política", al asegurar que había "servido bien mientras el pueblo puertorriqueño se iba sobreponiendo a problemas sociales y económicos que entorpecía nuestra participación efectiva en la nación".

A pesar de las afirmaciones de Carter, los observadores independientes creen que el Congreso de los Estados Unidos difícilmente aceptaría la entrada de Puerto Rico como estado de la unión norteamericana, por razones culturales, económicas y, sobre todo, políticas

Los puertorriqueños que viven en la isla mantienen arraigada su cultura española y su individualidad como pueblo, además de no hablar el idioma inglés

Por otra parte, supondrían una pesada carga económica para el tesoro de Estados Unidos, del orden de los 8.000 millones de dólares anuales, según ciertos expertos, y para colmo tendrían una representación mayor en el Congreso que la mitad de los estados norteamericanos.

En el último plebiscito celebrado en Puerto Rico en julio de 1967 el 60 por ciento del electorado apoyó al actual régimen de gobierno autónomo, un 39 por ciento favoreció la anexión de Puerto Rico como estado federal de Estados Unidos y 1 por ciento favoreció la independencia.

Pero desde la llegada al poder en 1976 del actual gobierno proanexionista, la campaña oficial tiene como objetivo llegar a Puerto Rico a formar parte integrante de Estados Unidos.

El gobernador Romero Barcelo, principal promotor de este cambio de "status" en la isla, aseguró hoy que el actual gobierno autonómico es un "estado de adolescencia política", al asegurar que había "servido bien mientras el pueblo puertorriqueño se iba sobreponiendo a problemas sociales y económicos que entorpecía nuestra participación efectiva en la nación".

El Presidente norteamericano Jimmy Carter dio hoy luz verde a la celebración de un plebiscito en Puerto Rico para decidir si esta isla del Caribe quiere la anexión a Estados Unidos.

En una proclama dirigida al pueblo puertorriqueño, Carter prometió respetar la decisión final de los 3.500.000 puertorriqueños en el plebiscito que podrá llegar a principios de la década de los ochenta, aunque no sea la independencia nacional.

Barcelo, que hoy vaticinó que la mayoría de los puertorriqueños respaldarán la anexión de Puerto Rico como el 51 estado a la federación norteamericana, señaló que Carter "hoy en su proclama su apoyo a la estadidad puertorriqueña al someter apoyarla ante el Congreso de Estados Unidos.

La NASA inició nuevo intento de corregir órbita del Skylab

NUEVA YORK, 25 (EFE).- La Agencia Espacial Norteamericana (NASA) inició hoy martes un nuevo intento de corregir la órbita de la estación espacial Skylab para evitar que caiga sobre la Tierra en un futuro no muy lejano

Armados con nuevos datos obtenidos con computadoras sobre la posible respuesta de la nave, los científicos confían en colocar la estación en una órbita de seguridad donde pueda esperar la llegada de un "autobus espacial" que la envíe a mayor altura y controle su descenso a la tierra.

La operación, monitorizada desde la estación de la NASA en la localidad española de Buitrago, significa el tercer intento de salvar a la nave en menos de dos meses.

El último falló se produjo la pasada semana cuando la estación consumió gran parte de sus reservas de combustible al seguir las órdenes enviadas por las computadoras, por lo que la operación tuvo que ser suspendida por unos días.

Tras aquel fracaso, unidos a otros dos descensos de la nave cuando ya había sido colocada en la posición correcta, un alto funcionario de la NASA declaró que las posibilidades de su salvación son mínimas.

Chris Kraft, director del centro espacial de la NASA en Houston, Texas, señaló que la estación puede caer sobre la Tierra la próxima primavera o, como muy tarde, en el otoño del mismo año.

Pero los esfuerzos continúan a fin de colocar a la estación espacial, abandonada desde 1974, en una posición segura donde pueda esperar al "autobus espacial" que llegue en su rescate.

Los científicos de la NASA se proponen enviar en ese "autobus espacial" una tripulación especial que coloque un cohete que permita elevar la nave a una posición más segura.

O en último extremo, esa tripulación podría dirigir la vuelta de la estación a la Tierra a fin de asegurar que caiga sobre un lugar fuera de peligro.

Telegramas "cantados"

LONDRES 25 (EFE).- "Se precisan cantores de telegramas, con buena voz y buena presencia", es el singular anuncio que aparece hoy martes en un diario londinense.

El telegrama musical es un nuevo servicio que trata de implantar en Londres una firma que ya lo realiza en Estados Unidos.

Consiste en que por 15 dólares, un cliente manda un texto de telegrama, el cual es convertido en canción por músicos especialistas. El correo se lo aprende y lo canta al destinatario - o destinataria - cuando lo entrega.

Para más impacto, el correo irá vestido, si es hombre, al estilo Fred Astaire, con frac y sombrero de copa y con traje largo de romántico corte si es mujer.

Por su parte el "Post Office" británico no parece tener objeción a esa competencia musical. Un portavoz indicó que, según las estadísticas, la mayoría de los telegramas contienen malas noticias y a esas no hay quien las ponga música.

DYGGON

De venta en:
Casa Cleopatra (Edif. Litoral).
Bazar Sirvas, Casa la Vencedora
Almacenes Gallo Negro.
Farmacias en general.
Distribuye: Emdora Ltda.

Quitamanchas, decolorantes para teñido. de Dylon.

TINTES DYLON

CONSEJO NACIONAL DE EDUCACION SUPERIOR
REQUERIMIENTO DE PERSONAL

El Consejo Nacional de Educación Superior requiere los servicios de una secretaria dactilógrafa, las interesadas deberán presentar su curriculum vitae y certificados en la administración del CNES hasta el día jueves 27 del presente mes.

ADMINISTRACION

Posiblemente se reúna hoy el Consejo de Seguridad de ONU

NACIONES UNIDAS, 24 (EFE).- El Consejo de Seguridad de Naciones Unidas se reunirá "probablemente" el próximo miércoles para la transcendental sesión en la que se aprobará formalmente el plan para que Namibia sea un territorio independiente antes de fin de año, anunció un portavoz.

El anuncio se produjo después de la reunión, durante la tarde de hoy, de los 15 miembros del Consejo de Seguridad en breves consultas, tras una prolongada reunión, también hoy, del grupo de países africanos.

La discusión en privado, según transcendió, se refiere más que al plan - elaborado durante año y medio de gestiones y negociaciones por los cinco miembros occidentales Consejo y aceptado finalmente por la Organización Guerrillera del Suroeste de Africa (SWA en la reunión de Angola esta - a otro proyecto de resolución sobre el problema de la Walvis.

Sudáfrica, que aceptó finalmente el plan occidental para independencia bajo control de la ONU del protectorado, se anexionado la importante bahía de Walvis y toda la zona industrial adyacente y la cordera legalmente parte del territorio.

El plan occidental para independencia de Namibia excluyó la disputa de soberanía sobre la bahía de Walvis, a hacer posible la independencia del territorio a corto plazo

DECLARACION DE LA ALIANZA M.N.R. - P.R.A. AL PUEBLO DE BOLIVIA

El Gobierno que se ha constituido como resultado de los últimos acontecimientos político - militar contradice la voluntad popular; agrava el predominio de cierto sector empresarial; es una amenaza declarada para las libertades individuales y para los derechos humanos; constituye una peligrosa aventura para la economía nacional; desprestigia a Bolivia en el extranjero y conduce a las Fuerzas Armadas a un riesgoso dilema.

CONTRADICCION DE LA VOLUNTAD POPULAR

Después de 14 años de predominio de las Fuerzas Armadas en la política nacional, era obvio que el país estuviera cansado de los regímenes militares, tanto más cuanto que sus resultados sólo habían beneficiado a una minoría privilegiada, y estratificado las miserables condiciones de vida de las grandes mayorías.

En el escenario exterior también ocurrieron cambios importantes, sobre todo, en la política latinoamericana de los Estados Unidos.

La imposición de regímenes castrenses a título de "contener el comunismo" y evitar la subversión popular; vale decir, como instrumentos directos de la dependencia imperialista, se modificó, desde la posesión del presidente Carter. Habían perdido su utilidad como instrumentos inmediatos y se volvieron incómodos a los fines de la administración norteamericana. El resultado de ese cambio en la política exterior de los Estados Unidos fue la sugestión primero, y la demanda después, de sustituir las dictaduras militares por gobiernos democráticos elegidos por los pueblos.

Hacia fines de 1977 la combinación de esos factores, unida a otros más de carácter interno, impuso al Gobierno del general Banzer, la necesidad de cambiar de la dictadura a la constitucionalización, a fin de continuar usufructuando del poder, y ello dio como resultado la sorpresiva convocatoria a elecciones generales dentro un plazo extremadamente corto, y deliberadamente calculado para facilitar el fraude y evitar a los partidos, llegados desde años atrás, reorganizarse y presentar apropiadamente sus opciones al pueblo.

Sumando a esas condiciones una masiva propaganda, una campaña electoral largamente planificada, el derroche de recursos económicos del Estado y de poderosos sectores de la empresa privada, el manipuleo del electorado campesino mediante la aplicación del pacto militar - campesino, empleo de medios y bienes estatales, se esperaba, no sin razón, el fácil triunfo de esa maniobra encaminada a encubrir el continuismo en lo interno y satisfacer las demandas internacionales.

Las elecciones del 9 de julio, profusamente cuestionadas por la oposición. A pesar de la insuficiencia evidente de la campaña de los partidos políticos, a pesar de la ausencia punto menos que completa de las papeletas de los candidatos opositores en los recintos electorales, a pesar de la creación extemporánea e ilegal de asientos electorales y a pesar de la presión y el abuso sistemático de las autoridades locales, el pueblo manifestó clara y categóricamente su repudio al continuismo.

Ese repudio no fue tanto al hombre como al representante del sistema político militar vigente desde hace catorce años.

Fue necesaria una enorme maniobra de alteración de los resultados, no sólo en determinadas mesas, sino en departamentos enteros, para fraguar un total aproximado al 50% en favor del candidato oficial.

Esa realidad, reconocida por todos, produjo en Bolivia una inmediata reacción popular de repudio y, en el extranjero, una general condenación.

El candidato oficial reconoció esa realidad y pidió la anulación de las elecciones, pedido que la Corte Nacional Electoral legalizó de inmediato. La nulidad produjo un conflicto interno en la cúpula de las Fuerzas Armadas que, finalmente, transó con una solución que entregó al candidato oficial, por la vía del golpe de Estado, la Presidencia de la República que había perdido por la vía electoral.

Los detalles de la maniobra son por todos conocidos: la renuncia del Gral. Banzer; la formación de una efímera Junta Militar con la única finalidad de transferir el Poder de manos del general saliente a manos del general entrante; y el apoyo, de buena o mala gana, de distintas guarniciones a fin de mantener la unidad de la Institución, cerrando los ojos al precio y los riesgos ciertamente evidentes. De ese modo las Fuerzas Armadas resultaron convalidando el golpe de Estado, para imponer al general Pereda en la Presidencia de la República.

Alternativamente, si las Fuerzas Armadas, hubieran sido capaces de reconocer la magnitud y la profundidad del repudio interno y los alcances de la condenación exterior, habrían mantenido la solución práctica que significaba la formación de una Junta Militar, con la misión principal de convocar de inmediato a elecciones directas, sin candidatura oficial y en un plazo razonable. El país habría aceptado esa solución como una más de las muchas intervenciones militares en la vida pública, sin encontrar que fuera particularmente ofensiva a los intereses y los sentimientos del pueblo.

No haber hecho las cosas de ese modo, constituye un error muy grave, algunas de cuyas consecuencias se han hecho ya visibles.

PREDOMINIO DE UN SECTOR EMPRESARIAL

Por su propio carácter de continuación del gobierno del general Banzer, la candidatura oficial nació atada a los intereses económicos de la nueva clase económica y política que se ha formado bajo la protección militar en el curso de los últimos 14 años.

En el hecho, fue ese "complejo militar - empresarial", el gran beneficiario del gobierno Banzer y el más interesado en la continuación del sistema. Por consiguiente, volcó su apoyo económico en favor del candidato oficial desde un principio, proporcionando recursos espectaculamente derrochados en la campaña electoral. Como es lógico, el "complejo militar - empresarial" esperaba recobrar con creces sus inversiones después del triunfo o, al menos, convino en la sustitución del triunfo electoral por el golpe, para no perder su posición de predominio en la estructura del Estado, a través de un nuevo gobierno militar de facto, sin parlamento ni los otros controles que garantiza la Democracia.

AMENAZA PARA LOS DERECHOS HUMANOS Y LAS LIBERTADES INDIVIDUALES

Un gobierno nacido en abierta contradicción con la voluntad popular por el procedimiento del golpe de Estado, y sin ninguna sustentación política ignora, por su propia naturaleza, las libertades y las garantías que cualquier Democracia reconoce al ciudadano. Eso es precisamente lo que ha ocurrido en este caso. Aun antes de terminar su organización, el gobierno amenaza la libertad y seguridad de los ciudadanos, al decir que no tolerará el "extremismo", constituyéndose en el único juez para calificar quien es y quien no es "extremista". Tal concepto constituye el disfraz tradicional de los dictadores para encubrir su política de servicio a los privilegios y a la dependencia. Supone automáticamente, la violación de los Derechos Humanos. La prueba es que algunos dirigentes sindicales, políticos, estudiantiles, campesinos y mujeres han sido presos.

PELIGROSA AVENTURA PARA LA ECONOMIA NACIONAL

Es bien sabido que la coyuntura económica que favoreció a los países del Tercer Mundo con altos precios para sus exportaciones tradicionales, ha terminado o está terminando. Excepcionalmente, los precios del estaño y del petróleo se mantienen altos, pero la producción petrolera ha caído considerablemente a causa de una mala administración. A ello se añade que los plazos para comenzar a pagar las cuantiosas deudas contraídas por el gobierno Banzer, con altos intereses, comenzarán a vencerse este año, y aumentará progresivamente en los años siguientes, la magnitud del servicio de esa deuda. De tal modo la Nación dependería exclusivamente del monto de sus disminuidas exportaciones, no sólo para atender sus necesidades morales, sino también, para pagar deudas ya vencidas y cuya inversión no ha sido económicamente productiva. Todo esto sumado al desequilibrio de la balanza de pagos y el déficit del sector público desataría inevitables presiones inflacionarias que, en última instancia desembocarán en la elevación del costo de vida y afectarán a los sectores populares.

Si los gobiernos militares que se han sucedido desde 1964 no hubieran planteado el "desarrollismo" como un simple subproducto de la represión y no hubieran confundido la estabilidad con el estancamiento social, agudizado por una política de mala distribución del ingreso, podría haber ocurrido que, en el curso de estos últimos años, la economía del país hubiera progresado efectivamente a un nivel suficiente como para resistir, sin consecuencias muy graves, la caída de los precios de las exportaciones tradicionales, y los vencimientos de la deuda exterior. Pero como no fue ese el caso, ocurre que la herencia económica que el Gobierno Banzer deja al Gobierno actual, conduce al país a una grave crisis económica y su consiguiente desajuste social.

DESPRESTIGIO EXTERIOR

Los Gobiernos de la cambiante cúpula militar, en los últimos 14 años y al igual que los otros de América Latina, fueron el producto de una equivocada política de "contención y represión del comunismo en el hemisferio occidental". Confundiendo o equiparando todo o cualquier movimiento de liberación nacional y reivindicación social o política con el comunismo, se procedió a sustituir las oligarquías tradicionales como instrumentos de la dependencia imperialista, por los respectivos mandos militares, los que, a cambio del desempeño de ese papel, pasaron a recibir todos los beneficios, usos y abusos del poder, que antes habían favorecido a la oligarquía. Tal realidad se ha prolongado en Bolivia con particular intensidad, a lo largo del gobierno del general Banzer.

El cambio de criterio respecto al tipo de Gobierno que conviene en Bolivia, ocurrido en los Estados Unidos, más los nuevos conceptos formulados en varias naciones del occidente europeo y de la América Latina, tienen al presente significación continental. Nuestro país, por su situación geográfica, porque está rodeado de cinco vecinos, y por sus otras características, se ha convertido en algo así como la "piedra de toque" de este cambio de criterio. En otras palabras, es en Bolivia que puede probarse la viabilidad de esos nuevos criterios y conceptos.

Tales son las circunstancias que dieron al proceso electoral boliviano, una significación desproporcionada a la importancia relativa del país en el hemisferio.

El fracaso del proceso electoral y, por consiguiente, de la política de sustitución del modelo militar por gobiernos civiles democráticamente elegidos, ha producido un inmenso desprestigio de nuestro país en el exterior, desprestigio que alcanza no sólo a las Fuerzas Armadas como responsables del golpe de Estado, que ha contradicho las aspiraciones democráticas, sino también a toda la Nación.

EL DILEMA DE LAS FUERZAS ARMADAS

Es bien sabido que el golpe de Estado es el único camino que conduce a las Fuerzas Armadas hasta el gobierno empero, para salir del mismo, existen dos vías diferentes: las elecciones o el estallido de las presiones sociales. Después de 14 años de uso del poder público, y en atención a los cambios internos y externos mencionados, es obvio que conviene a las Fuerzas Armadas, organizar su retorno a la institucionalidad por la vía electoral, que en este caso viene a constituir una transición pacífica. Las elecciones que se ajusten a un funcionamiento constitucional, garantizan no sólo la vigencia de la Institución Armada identificada con su pueblo, sino también la continuidad de la situación profesional de sus componentes.

Si se descarta la salida del voto directo y secreto, las Fuerzas Armadas se ponen ante el riesgo de que el pueblo, para recuperar su derecho a gobernarse, se vea obligado a recurrir a la violencia.Es innecesario señalar el alto costo en sufrimiento humano y la pérdida de bienes materiales encerrada en esta alternativa. Por otra parte, de suceder así, se pone en riesgo la estructura de las Fuerzas Armadas y en última instancia la integridad misma de la Patria.

CONCLUSIONES

Es en razón de este análisis que la ALIANZA M.N.R. - P.R.A., que representa con absoluta independencia, los anhelos e intereses de obreros, campesinos y clase media, exhorta al gobierno recientemente constituido, a retomar el camino de la normalidad democrática, realizando elecciones generales directas, en un plazo no mayor de un año. Adicionalmente, es preciso señalar desde ahora, que en tal elección las Fuerzas Armadas, para ser imparciales y garantizar la pureza del sufragio, no deberán tener candidatos oficiales.

Si se escucha esta demanda, creemos de nuestro deber cooperar, desde la oposición, a que se realice el proceso electoral, facilitando la acción del gobierno en todo lo que vaya encaminado a esa finalidad. Se abrirá, entonces, el camino para una convivencia respetuosa de los derechos humanos, y para una democracia social pluralista, instancias ambas imprescindibles para crear estabilidad política y social que descanse en el consenso y posea la fortaleza suficiente para enfrentar el centenario de la pérdida de nuestro Litoral.

Si no se escucha esta exhortación que refleja la voluntad popular y está inspirada en el mejor servicio de la Patria, la responsabilidad no será nuestra. No nos quedará otra alternativa que vanguardizar la lucha por el restablecimiento de los derechos humanos, las libertades y garantías constitucionales y el derecho del pueblo a gobernarse por si mismo.

La Paz, 25 de julio de 1978

C.E.N. del M.N.R.
Víctor Paz Estenssoro
JEFE NACIONAL DEL MNR
Leónidas Sánchez Arana
Primer SUB JEFE MNR
José Luis Harb
Segundo SUB JEFE MNR
Edwin Rodríguez Aguirre
SECRETARIO EJECUTIVO
Marcelo Hurtado
SECRETARIO GENERAL
Gral. Eladio Sánchez
SECRETARIO ORGANIZACION
Eduardo Arauco
MIEMBRO DEL CEN
Guillermo Bedregal
MIEMBRO DEL CEN
Leonor Calvimontes
MIEMBRO DEL CEN
Javier Campero Paz
MIEMBRO DEL CEN
Ignacio Caballero
MIEMBRO DEL CEN
José Fellman
MIEMBRO DEL CEN
Adolfo Linares
MIEMBRO DEL CEN
Jorge Machicao
MIEMBRO DEL CEN
Miguel Ramírez
MIEMBRO DEL CEN
Raúl Roca
MIEMBRO DEL CEN

C.E.N. del P.R.A.
Walter Guevara Arze
JEFE NACIONAL DEL PRA.
Víctor Quinteros
SECRETARIO EJECUTIVO
Mario Calderón
SECRETARIO GENERAL
Raúl Anze T.
MIEMBRO DEL CEN
Juan Aicala
MIEMBRO DEL CEN
Cnel. (r) José Ibáñez Vaca
MIEMBRO DEL CEN
Julio Gonzales S.
MIEMBRO DEL CEN.
Walter Robles
MIEMBRO DEL CEN
Ranulfo Molloja
MIEMBRO DEL CEN
Raúl Bastagas
MIEMBRO DEL CEN

Kissinger apoya plan para transferencia del gobierno rodesiano a mayoría negra

WASHINGTON, 25 (LR).- El ex Secretario de Estado Henry Kissinger propició hoy que se apoye el plan del gobierno interino rhodesio sobre transferencia del poder de la minoría blanca a un régimen mayoritario negro.

Kissinger declinó avalar propuestas que el Senado está considerando para levantar las sanciones económicas norteamericanas contra Rhodesia.

Se reservó su juicio al respecto, después de haber sido interiorizado sobre la situación Rhodesia por el dirigente nacionalista negro, obispo Abel Muzorewa.

Colaboradores del Senador republicano Jesse Helms, quien ha propuesto el inmediato levantamiento de las sanciones, habían alertado a los periodistas antes de la reunión, que Kissinger podría estar dispuesto a apoyar la enmienda Helms.

Kissinger señaló que había estado fuera de la ciudad y no estaba muy al tanto de las diversas propuestas que estudiaba la Cámara Alta.

A su vez, el Obispo Muzorewa manifestó a los periodistas que si bien es partidario de que las sanciones sean levantadas inmediatamente para beneficio de la población rhodesiana, aclaró que no había pedido el apoyo de Kissinger hacia ninguna enmienda pendiente de definición en el Senado.

El Obispo Muzorewa, una de las principales figuras del gobierno de transición que rige Rhodesia hasta que se efectúen elecciones, ha estado en Washington realizando gestiones en favor del levantamiento de las sanciones.

"El Gobierno resultaría terriblemente debilitado si no se levantan las sanciones," afirmó.

Por su parte, Kissinger manifestó: "me reservo mi apreciación acerca del asunto de las sanciones, no obstante, espero que nuestro gobierno brinde una oportunidad ecuánime a los acuerdos de Salisbury y al proceso de elecciones libres y al proceso de reconciliación entre las razas que creo tiene significación no sólo para Rhodesia sino también para zonas africanas más difíciles para más adelante.

"Estoy en favor del derecho de todos los grupos políticos, incluyendo los que están actualmente operando desde bases en el exterior, a participar en el proceso político, sobre la base del sufragio universal y de apropiadas garantías internacionales y de la supervisión para asegurar la libertad y limpieza del proceso," destacó.

Intercambio de disparos dan muerte a 13 libaneses

BEIRUT, 25 (AP).- Un nutrido intercambio de disparos, en su mayor parte provenientes de las posiciones sirias, se reanudó esta tarde con incrementada intensidad en el poblado de Hadass.

Funcionarios locales informaron que 13 libaneses fueron muertos y 25 resultaron heridos, casi todos civiles, en el curso de las dos horas que duró el tiroteo.

Se desconoce el motivo por el cual se produjo la batalla, pero tres soldados en un punto de control en la entrada al barrio cristiano de la capital fueron asesinados por pistoleros desconocidos que esta madrugada hicieron fuego desde un automóvil en marcha.

Fue la cuarta noche consecutiva de enfrentamientos en el suburbio sudeste, un bastarte de las ultraderechistas milicias "Tigre" que acaudilla el ex Presidente Camille Chamoun.

Durante las tres jornadas anteriores de enfrentamientos, los derechistas informaron haber sufrido nueve muertos y 92 heridos. Las bajas de los sirios no fueron dadas a conocer.

Dos granadas de mortero provenientes de posiciones no determinadas estallaron cerca del palacio presidencial, en el vecino suburbio de Baabda, y otra hizo impacto cerca del comando general libanés en Yarzi, informaron testigos oculares.

Al menos cuatro edificios fueron destruidos como resultado de los ataques lanzados por la cohetería siria, fuego de morteros y artillería que ya han provocado daños a veintenas de edificios en noches anteriores. Muchos civiles en Hadass, que normalmente tiene una población de 7.000 personas, huyeron hacia el norte.

Las posiciones derechistas estuvieron haciendo disparos de ametralladoras así como cohetes teledirigidos de fabricación norteamericana, dijeron los testigos.

Senado norteamericano

Puede reanudarse el envío de armamento para Turquía

WASHINGTON, 25 (LR).- El Presidente Jimmy Carter insistió hoy ante influyentes legisladores para que apoyen el levantamiento del embargo que pesa sobre los envíos de armas norteamericanas a Turquía desde que esta invadiera Chipre en 1974.

El Senado debe votar sobre la medida en las próximas horas y los observadores no se atreven a vaticinar el desenlace.

El Secretario de Prensa de la Casa Blanca, Jody Powell, manifestó que no cree que los partidarios o los opositores del embargo tengan votos suficientes ya comprometidos como para poder anticipar el resultado de la compulsa.

Carter sostuvo una reunión con destacados miembros del Congreso, durante la cual también los exhortó a resistir las presiones que se advierten en la Cámara Alta para que sean suspendidas las sanciones económicas norteamericanas contra Rhodesia.

Se reanudaron bombardeos en suburbio cristiano de Beirut

BEIRUT, 25 (LR).- La radio falangista de derecha anunció esta noche la reanudación de los bombardeos, por parte de las fuerzas de pacificación árabe, preponderantemente siria, sobre un suburbio cristiano de esta capital.

Varias casas del distrito de Hadath fueron alcanzadas por los obuses y todas las víctimas son "ciudadanos inocentes", dijo la radio.

En su transmisión citó a una fuente oficial, según la cual el Presidente Elías Sarkis pidió a las tropas cesar los bombardeos.

La misma radio informó que episodios similares se produjeron en el suburbio cristiano de Ain Rummaneh.

Los milicianos derechistas, desafiantes a pesar de los bombardeos sirios sobre el barrio cristiano de Hadath, predijeron hoy más violencia y dijeron que nada estaba resuelto.

Mientras acariciaba su fusil, un miliciano repitió la pregunta: "¿, término todo ?, hermano, ni siquiera ha comenzado, y estamos preparados."

Hadath, en el sudeste de Beirut, ha sido blanco de cientos de cohetes y bombas desde que el fin de semana las baterías sirias respondieran a lo que fue calificado de "provocaciones derechistas".

Pero los milicianos reaccionaron desafiantemente.

"No tienen ni buena puntería", dijo el guerrillero, estudiante de medicina.

"Sólo tiene que mirar esto", agregó, señalando una mansión destruida y un edificio con marcas de disparos cercanos al cuartel falangista.

"Le pegaron a todos los edificios menos al que apuntaban. Las únicas víctimas aquí fueron civiles. Ninguno de nosotros sufrió un sólo rasguño".

Cerca, unos 200 civiles se apretujaban en refugios subterráneos a pesar de no haber caído en sólo proyectil desde anoche. "Cómo pueden confiar en la calma", dijo otro miliciano de apenas 14 años de edad, "nada se ha resuelto y los sirios aguardan".

Esperaron durante la mayor parte del día, pero al caer la tarde comenzó nuevamente el bombardeo, que alcanzó la periferia de Hadath y un área cercana al palacio del Presidente Elías Sarkis.

Siria trata de quebrar política y militarmente a las fuerzas milicianas que luchan contra los 30.000 soldados destacados desde hace 20 meses para mantener una relativa paz en el país.

Paz en Medio Oriente

Egipto está dispuesto a iniciar nueva negociación

EL CAIRO, 25 (EFE).- Egipto continúa dispuesto a negociar con Israel, pero quiere que el gobierno de Tel Aviv demuestre la existencia de propósitos de paz serios de su parte y acepte devolver los territorios árabes que ocupa por la fuerza.

Fuentes diplomáticas egipcias sintetizaron de esa manera hoy martes en El Cairo, la posición del gobierno de Anwar El Sadat frente a las dilaciones de Tel Aviv para encauzar por un camino claro y definitivo las negociaciones sobre paz en Medio Oriente.

Las fuentes precisaron que el mundo entero ha condenado reiteradamente -en el seno de las propias "Naciones Unidas" (ONU)- la ocupación de territorios árabes que mantiene Israel, por lo que ninguna negociación puede ser válida sin tomar como base la devolución de esas tierras.

Sin embargo sostienen las fuentes-, los israelíes intentan reconquistar la confianza de Estados Unidos para superar la seria crisis política interna que padece Tel Aviv y obtener apoyo de Washington a efectos que se deje de lado el tema de la devolución de los territorios ocupados si recomienzan las negociaciones.

Pero, Sadat parece dispuesto a impedir que Tel Aviv logre una vez más su propósito de sentarse a la mesa de negociaciones abierta por el propio mandatario egipcio con su histórico viaje de buena voluntad a Jerusalén- sin aceptar devolver los territorios árabes.

La paz en Medio Oriente, según los egipcios, sólo puede alcanzarse devolviendo a los árabes sus tierras -Cisjordania y Gaza, para empezar- y aceptando dar soluciones a la cuestión palestina.

El Cairo entiende que la buena fe demostrada por Sadat al dar el primer paso para iniciar una negociación directa con Tel Aviv sigue sin ser correspondida por los israelíes, que pretenden mantener sus actuales posiciones militares, no quieren dar soluciones al pueblo palestino.

Además, los egipcios estiman que Tel Aviv tampoco hace mínimo aporte o concesión en homenaje a las negociaciones, por lo que los propósitos pacifistas israelíes parecen carecer de la seriedad que requiere la gravedad de la situación en Medio Oriente.

Hoy se reunirá el Consejo Nacional de Seguridad Egipcio -en sesión de emergencia- cuando faltan pocas horas para que se produzca el arribo a El Cairo del enviado especial norteamericano, Alfred Atherton.

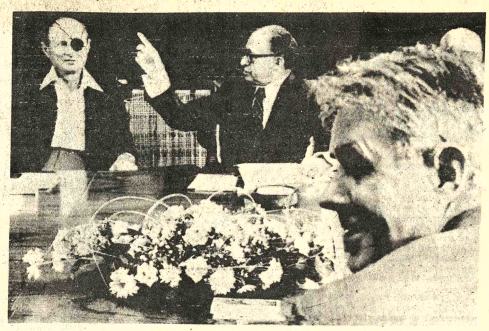

CONVERSACIONES.- Nollegaron a un punto culminante las últimas negociaciones de paz entre Dayan, Begin y Vance. Los egipcios desean continuar las conversaciones, pero Israel pone nuevas trabas. (AP).

Anuar Sadat rechazó una carta del Primer Ministro de Israel

EL CAIRO, 25 (AP)-- El Presidente Anwar El Sadat rechazó una carta del Primer Ministro israelí Menahem Begin porque se había divulgado su contenido de antemano, dijo hoy un funcionario egipcio de alto nivel.

Begin dijo, tras la reunión del Gabinete israelí del domingo pasado, que le enviaría un mensaje al líder egipcio para responder al llamado mediante el cual Egipto había pedido un gesto de buena voluntad de Israel.

Begin dijo que El Sadat había pedido la devolución del pueblo de Al Arish, situado en el desierto del Sinai, y del Monte Sinai, como gesto de buena voluntad. El Gabinete israelí rechazó la idea.

"El mensaje mencionaba a Al Arish solamente y decía que los israelíes no podían hacer nada unilateralmente y que pensaban que debía efectuarse otra reunión egipcio —israelí," dijo el funcionario de alto nivel en una entrevista.

"La razón por la cual el Presidente no quiso aceptar la carta era que se la publicó antes que la recibiera", dijo el funcionario.

Si bien los Estados Unidos e Israel desean otra serie de reuniones tras los encuentros del castillo de Leeds en Inglaterra, "seguimos creyendo que si no hay elementos nuevos de la parte israelí seria un ejercicio fútil sostener más conversaciones", añadió el funcionario.

Dijo que el propósito de las conversaciones habidas este mes en Inglaterra entre el Canciller israelí Moshe Dayan y su colega egipcio Mohamed Ibrahim Kamel había sido aclarar los puntos de vista de ambas partes.

"Si ahora es cosa de negociaciones Israel no ha dado indicio alguno de estar dispuesto a negociar", dijo el funcionario.

El Embajador norteamericano Hermann Eilts, quien se reunió hoy con Kamel para sentar las bases de una nueva campaña diplomática norteamericana, dijo que la carta había sido enviada por medio de diplomáticos norteamericanos y otro canal, que permaneció secreto.

El funcionario egipcio de alto nivel dijo que a El Sadat lo enfadó también que Israel subrayara el asunto de la devolución de Al Arish.

En su reunión reciente con el Ministro de Defensa Ezer Weizman en Austria, El Sadat tocó el tema de que sería positivo que Israel hiciera un gesto de buena voluntad como respuesta a la histórica visita a Jerusalén con la que el Presidente egipcio quebró el hielo entre los dos países. Pero, apuntó el funcionario, se trataba de una "discusión general" de las negociaciones del Medio Oriente y El Sadat mencionó la devolución de Al Arish, ciudad desértica que Egipto perdió durante la guerra de 1967, como un ejemplo.

La sugerencia de El Sadat "no era una propuesta formal. No es algo a lo cual le demos gran importancia", dijo el funcionario, y añadió que a Israel le gusta desviarnos hacia temas marginales como éste. El asunto verdadero era, es y será siempre el retiro israelí de los territorios ocupados", afirmó el funcionario.

DESEOS DE PAZ.- En la última entrevista de Sadat con Waldheim, ambos convinieron en que todo esfuerzo era poco para lograr la paz duradera en el Oriente Medio. Ahora las negociaciones están nuevamente estancadas. (AP).

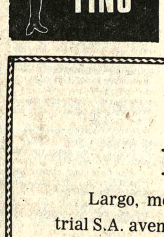

Dayan busca la reanudación diálogo sobre la paz de Leva

JERUSALEN, 25 (LR).- Funcionarios israelíes afirmaron hoy que el Ministro de Relaciones Exteriores Moshe Dayan ha dado un significativo paso adelante para posibilitar la reanudación de las negociaciones de paz con Egipto.

Aclararon los funcionarios que el nuevo ofrecimiento de Dayan, de discutir la cuestión de la soberanía sobre la margen occidental del río Jordán, representa un definido avance de la actitud israelí con relación a la anunciada en un mensaje a Estados Unidos cursado hace cinco semanas.

El propio Dayan, al interiorizar al respecto a sus colaboradores inmediatos, describió el nuevo ofrecimiento como "un elemento muy constructivo".

La nueva formulación fue analizada teniendo como telón de fondo discrepancias en el Frente Político interno, en donde el Partido Laborista Opositor planteó una moción de retiro de confianza al gobierno del Primer Ministro Menachem Begin.

La iniciativa será discutida mañana en el Knesset (Parlamento).

Las nuevas ideas de Dayan fueron presentadas primero al Secretario de Estado norteamericano Cyrus Vance durante la reunión de la semana pasada en el castillo británico de Leeds, de la que participó también el Canciller egipcio Mohammed Ibrahim Kamel. Ayer Dayan reveló públicamente los lineamientos de la nueva fórmula durante un debate en el knesset sobre política exterior.

Ante el Knesset y previamente en su exposición a Vance, Dayan destacó los tres puntos fundamentales de la nueva posición israelí:

--Que Israel no puede aceptar ningún plan que estipule el retiro total de la margen occidental del río Jordán y la faja de Gaza para que estas zonas vuelvan a estar bajo soberanía árabe, aún cuando se adoptaran rectificaciones fronterizas leves y disposiciones de seguridad.

--Que si fuera presentada una propuesta concreta para elaborar una fórmula de transacción en la cuestión territorial- implicando una evacuación parcial de la margen occidental del río Jordán y Gaza- Israel aceptaría discutirla.

--Que si el plan israelí sobre autonomía árabe limitada bajo control militar israelí fuera adoptado para la margen occidental del río Jordán y Gaza, Israel estaría dispuesto, luego de un lapso de cinco años, a discutir la cuestión de la soberanía.

A lo máximo que se comprometería Israel después de ese lapso sería a discutir "las futuras relaciones entre las partes", según la definición de Dayan esto está referido solamente a disposiciones locales de rutina.

En su discurso de la víspera en el Knesset, Dayan insistió en que Israel sigue dispuesto a no prometer adoptar una decisión a la cuestión de la soberanía al término del período interino de cinco años.

Pero en la sesión informativa de hoy con sus principales colaboradores, el Ministro manifestó:

"Encontraremos una solución a la cuestión de la soberanía si alguna de las partes la plantea, puede haber toda clase de soluciones y no tenemos que pensar forzosamente en una solución inflexible".

Begin y sus partidarios han manifestado reiteradamente que jamás permitirán que el margen occidental del río Jordán quedar bajo soberanía árabe.

En el plan de paz israelí, revelado diciembre pasado, la cuestión de la so la margen occidental del río Jordán de Gaza era dejada en suspenso p indeterminado aún cuando Begin ha mado que Israel tiene claro derech soberanía allí debido a su heredad bí

El plan de paz contenía sólo una vagamente expresada de pasar rev principios, después del período de cinco años.

El gobierno de Begin ha recha similar insistencia también a la ide fórmula de avenencia en el plano t aunque esta solución es apoyada por Laborista Opositor.

Los funcionarios que hoy expli verdaderos alcances de la nueva israelí señalaron que el gobierno sigu dose a la idea de "redistribuir" l occidental del Jordán, pero el gob cutiría la idea seriamente si fuera una propuesta concreta según esos l tos, destacaron hoy los funcionarios.

En su discurso de la víspera ant set, Dayan manifestó que Egipto chazado en el castillo de Leeds la id fórmula de transacción en la cu rritorial e insistió en el retiro de hast soldado israelí y el último colono cados en territorio árabe.

Algunos periodistas preguntar funcionarios si el gobierno persigue políticos internos al aceptar dis propuesta ya rechazada por Egipto paldada por la oposición israelí. cionarios negaron tal suposición.

Dayan manifestó que, en pri gobierno no quiere que los israelíes tan en extranjeros en la margen occ rio Jordán o evacuen las colonias establecidas. Israel quiere mantener tad de movimientos en esa zona y p cooperación en asuntos tales c vechamiento de los recursos de agua a

El Ministro de Relaciones explicó que había podido introducir enmiendas en su política para la pa que en el castillo de Leeds se est margen de coincidencias entre las israelí y egipcia.

Mientras tanto, los círculos di se abocaron hoy al análisis d eter nueva formulación de la política ofi para determinar si la misma p odría satisfacer la demanda egipcia de elementos" sin cuya presentación el te Sadat ha afirmado que no reanudará negociaciones directas con Israel.

Destacaron esos diplomáticos queda un largo trecho por recorrer p hacer no sólo las demandas egipcias bién la opinión norteamericana de evacuación sustancial israelí de la occidental del río Jordán es esencial éxito de las negociaciones de paz.

trompudo 8 TONS.

ISUZ

Para car pesada a distanc

SIDEC OVERSEAS (BOLIVIA)

• EJE CON DUAL
• DIRECCION HIDRAULICA

Av. Mcal. Santa Cruz 1375
Teléfono 55943

AGENCIAS EN TODO EL PAIS

AL SEÑOR

MIGUEL BLANCO BACARREZA

DE LA LOCALIDAD DE

UYUNI

se le ruega arreglar su cuenta pendiente con PRESENCIA.

La Paz, enero de 1978

Gerencia del matutino PRESENCIA

UNIVERSIDAD CATOLICA BOLIVIANA

REANUDACION DE ACTIVIDADES ACADEMICAS

La Universidad Católica Boliviana informa a los señores profesores y alumnos, que de conformidad con la resolución de CONUB y autorización del CNES para tomar exámenes, el día jueves 27 de los corrientes, se reanudarán las actividades académicas con el propósito de concluir el semestre y proceder a la recepción de los exámenes correspondientes al actual período.

La Paz, 25 de julio de 1978.

JEEP

EN VENTA

Largo, modelo 1974 verlo en el Banco Industrial S.A. avenida 6 de Agosto 2845 durante los días 25 y 27 en horas de oficina. Se adjudicará a la persona que presente la mejor oferta por escrito al Gerente Administrativo del Banco, hasta horas 12.00 del día 28 de julio.

BANCO HIPOTECARIO NACIONAL

A NUESTROS CLIENTES

Solicitamos muy cordialmente a nuestros estimados clientes que, para una mejor atención en la entrega de correspondencia, comprobantes contables y estados de cuentas corrientes, se sirvan pasar por nuestras oficinas a reactualizar su última dirección completa: calle, número de su domicilio, zona, número telefónico y casilla de correo.

La Paz, 25 de julio de 1978

LLEGARON YA!!!..

LOS ACREDITADOS TRANSFORMADORES DE SOLDADURA

EUTECTIC

XUPERAC-300

PORTATIL-ECONOMICO ROBUSTO, IDEAL PARA TODO TRABAJO.

CAPACIDAD: 30 A 300 AMP. CORRIENTE MONOFASICA 220/380/440.V 50/60 CICLOS.

ENTREGA INMEDIATA SOLICITE DEMOSTRACIONES

HANSA LTDA. La firma Boliviana de su confianza con mas de 10 años al servicio del país.
DEPARTAMENTO TECNICO Tels: 54445 - 54425 Yanacocha esq. Mercado
Sucursales: COCHABAMBA ORURO POTOSI SANTA CRUZ SUCRE CAMIRI TARIJA TUPIZA VILLAZON ATOCHA TRINIDAD

Arafat viajó a La Habana

BEIRUT, 25 (LR).- El líder palestino Yasser Arafat viajó a La Habana, se informó en fuentes palestinas en las que se esclarecía que la visita podría posibilitar un cambio en las tácticas guerrilleras.

La agencia noticiosa de Palestina WAFA informó en un breve comunicado que Rafat, Presidente de la Organización para la Liberación de Palestina (OLP), partió ayer para asistir en Cuba a un vestival mundial de jóvenes y estudiantes.

El diario Ike, editado en inglés, sostuvo que en fuentes allegadas a Arafat se consideraba que esta visita, la segunda que cumple el líder palestino a Cuba, indicaba que estaba dispuesto a "dejar caer una rama de olivo".

Arafat realizó su primer visita a La Habana en 1974, inmediatamente después de haber pronunciado un discurso en la asamblea general de las Naciones Unidas, en el que dijo que los palestinos llevaban "una rama de olivo en una mano y un rifle en la otra".

PRESENCIA

Ministro de Salud

"Supremo Gobierno debe aumentar el presupuesto de salud pública"

"El Supremo Gobierno debe aumentar el presupuesto de salud para atender las múltiples necesidades de la población", dijo ayer el Ministro de Previsión Social y Salud Pública, Dr. Oscar Román Vaca, al inaugurar un seminario sobre "Comunicación Social y Salud Ocupacional" para periodistas en el Sindicato de Trabajadores de la Prensa de La Paz.

La intervención del Dr. Román Vaca fue la primera actividad pública a la que asistió oficialmente desde que fuera nombrado Ministro de Salud, el lunes.

En la inauguración del seminario, habló el secretario general del Sindicato de la Prensa, Germán Casassa, destacando que este tipo de encuentros están siendo organizados desde 1973, para ampliar los conocimientos de los informadores públicos.

Manuel Nacif, Director del Instituto Nacional de Salud Ocupacional (INSO), dijo en el mismo acto que la salud ocupacional es el "barómetro de la industrialización de un país".

Destacó que es importante defender nuestras materias primas, nuestras industrias, nuestras riquezas, pero que mucho más importante es precautelar los recursos humanos del país.

Por su parte, el Ministro Román Vaca, al inaugurar oficialmente el seminario, dijo que los medios de comunicación y los hombres de prensa son pilares fundamentales para concientizar y sensibilizar a la opinión pública sobre la problemática sanitaria. Destacó que una de las preocupaciones del actual gobierno será la salud pública y en ese sentido, dijo, este seminario tiene una gran importancia. Más adelante, Román Vaca señaló que el presupuesto de salud es bastante bajo y que el "Supremo Gobierno debe aumentar" esos fondos para atender las necesidades sanitarias de la población. Dijo que en este campo hay grandes problemas; citó como ejemplo lo que ocurre actualmente en la maternidad del Hospital de Clínicas de La Paz, que se ha mostrado insuficiente para atender al creciente número de pacientes. Agregó que Potosí, Oruro y Tarija necesitan una mayor atención sanitaria y que su despacho buscará atender mejor en materia de salud a esos departamentos. Solicitó la cooperación a la prensa y deseó éxito a los participantes en el seminario.

INAUGURACION.- El nuevo Ministro de Previsión Social y Salud Pública, Dr. Oscar Román Vaca, cumplió ayer su primera actividad pública en esas funciones, al inaugurar oficialmente un Seminario sobre "Comunicación Social y Salud Ocupacional" para periodistas, en el Sindicato de Trabajadores de la Prensa de La Paz. En la oportunidad, el Ministro destacó la importancia de los medios de comunicación social para contribuir a resguardar la salud de la población.

Posteriormente, el Ing. Jorge Román, del Programa de las Naciones Unidas para el Desarrollo (PNUD), dio a los periodistas participantes la primera conferencia del encuentro, sobre "Generalidades sobre Salud Ocupacional, Fundamentos, Indicadores Estadísticos y Definiciones". Las deliberaciones del seminario proseguirán hoy, en horario de 14.00 a 16.00 según informó el Sindicato de la Prensa.

NUEVA LEY DE SALUD

Por otro lado, el nuevo Ministro de Previsión Social y Salud Pública, Dr. Oscar Román Vaca, informó que ha resuelto organizar una comisión, para reestructurar la organización administrativa y formular la nueva Ley Orgánica de ese despacho. Explicó que, en esa comisión, participarán todas las dependencias de su despacho, con el fin de dar mayor funcionalidad a las actividades sanitarias. Añadió, más adelante, que también se elaborará un diagnóstico de la salud pública, siempre con el fin de atender las necesidades más prioritarias de la población en materia de salud. Asimismo, destacó que el Seguro Social Campesino, la salud obrera y la ocupacional serán aspectos prioritarios de su gestión.

El Ministro Román Vaca informó, además, que ayer inspeccionó la maternidad del Hospital de Clínicas de La Paz y que pudo comprobar la falta de camas. "Se efectuará un estudio lo antes posible para solucionar ese problema", dijo.

El Ministro estuvo también ayer en visita-inspección en el Hospital Obrero de La Paz, donde -según dijo- pudo comprobar el esfuerzo que se hace para brindar un servicio médico eficiente.

Anunció, por otro lado, que se otorgará un aumento salarial al sector médico, cuyos montos -según explicó— fueron ya puestos en conocimiento de los Colegios Médicos Nacional y Departamental. Dijo que el Ministerio de Previsión Social y Salud Pública hizo un estudio de racionalización de sueldos que se pondrá en marcha a partir de este mes. De acuerdo a la explicación, los aumentos oscilan entre el 22, 33, 45 y 90 por ciento.

CUMPLEAÑOS .- El general Juan Pereda cumplió ayer 47 años. Algunos grupos que apoyaron su candidatura en la Unión Nacionalista del Pueblo concurrieron al Palacio de Gobierno para felicitarlo, tal cual se observa en la fotografía. El gobernante, que llegara al poder hace cuatro días, no interrumpió sus labores oficiales.

Ministro de Planeamiento pidió se acelere desarrollo del país

El nuevo Ministro de Planeamiento y Coordinación, Ing. Raúl Lema Patiño, dijo ayer que "constituye una necesidad básica el acelerar el desarrollo del país, en el que debe participar el pueblo y ese desarrollo debe ser en beneficio de las mayorías y no de un grupo de privilegiados".

Lema Patiño fue presentado ayer al personal de su ministerio por el Subsecretario de Asuntos Jurídicos y Administrativos, Dr. Gerardo Torres Antezana, durante un acto que se realizó en el salón auditorio del Ministerio de Planeamiento y Coordinación.

El nuevo titular de ese despacho, al referirse a la administración de los últimos años, dijo que "se debe reconocer que hubo desarrollo en el país, pero lamentablemente sólo se enriquecieron más los ricos a costa de ese desarrollo". Reiteró que, en el futuro, deben ser beneficiadas las mayorías y no grupos privilegiados.

Más adelante, ponderó la labor de su antecesor "Creo que fue él, colaborado por su personal, el hombre que llevó a este ministerio al sitial en que se encuentra actualmente", dijo.

Al referirse al personal del ministerio manifestó: "Seré exigente para que se realicen los trabajos en forma rápida y eficaz. Cuenten ustedes con un colaborador más y espero hallar en todos recíproca ayuda en las labores".

TRASPASO DE FUNCIONES.- En un ambiente de cordialidad y en medio de discursos protocolares , abrazos de congratulación y despedida, se cumplieron ayer el traspaso de funciones en distintos ministerios . Los colaboradores del ex- mandatario Banzer, sonrientes y corteses, entregaron el despacho, en cada caso, a los flamantes ministros del Gabinete del General Pereda Asbun.

De izquierda a derecha: aparecen Jorge Tamayo Ramos, de Finanzas, junto a su antecesor David Blanco; Jorge Burgoa frente a Mario Vargas, Trabajo, y en momento en que se abrazan el Tcnl. Faustino Rico Toro y el saliente del Interior, Gral. Guillermo Jiménez Gallo.

MINISTRO DE HIDROCARBUROS.- El nuevo Ministro de energía e Hidrocarburos, Jaime Larrazábal, fue posesionado ayer por el general Juan Pereda, Larrazábal, no participó de la ceremonia del lunes en la que fueron posesionados la mayoría de los colaboradores del gobierno, porque se encontraba fuera de la ciudad de La Paz. El nuevo Ministro comprometió toda su capacidad profesional en el cargo que le encomendó el régimen, a la par agradeció la confianza que le demostró el general Pereda. En la fotografía, aparece Larrazábal en el momento que juraba al cargo.

Ministro anuncia diálogo con los trabajadores

El nuevo Ministro del Trabajo, Jorge Burgoa, anunció que su desempeño en esa cartera se basará en "una política de diálogo y de puertas abiertas hacia todos los sectores laborales".

El nuevo funcionario hizo estas declaraciones ayer, cuando le fue entregado el Ministerio por su antecesor, Cnl. Mario Vargas Salinas.

Jorge Burgoa, quien en anterior oportunidad se desempeñó como Subsecretario de Trabajo, expresó su complacencia por asumir la principal función en el Ministerio del Trabajo y Asuntos Laborales.

Afirmó que "el diálogo permanente será una prioridad en su despacho, porque, al final de cuentas, todos somos bolivianos. Que unos piensen de una forma y otros de otra, creo que esto no debe distanciar. Debemos conversar más. Debemos conocernos más para comprendernos mejor".

En cuanto a su anunciada política de "puertas abiertas", Burgoa dijo que será una práctica constante y sin discriminaciones, frente a todos los sectores laborales.

MNR-PRA piden elecciones en plazo máximo de un año

La alianza política MNR-PRA ha emitido una declaración sobre la actual situación, como consecuencia del cambio de gobierno.

El documento firmado por Víctor Paz Estenssoro, Walter Guevara y Edwin Rodríguez nueve carillas- plantea el retorno al camino de la normalidad democrática mediante elecciones en un plazo no mayor de un año, sin candidatura oficial.

Su contenido resume estos conceptos: "El gobierno que se ha constituido como resultado de los últimos acontecimientos político-militar contradice la voluntad popular; agrava el predominio de cierto sector empresarial, una amenaza declarada para las libertades individuales y para los derechos humanos; constituye una peligrosa aventura para la economía nacional; desprestigia a Bolivia en el extranjero y conduce a la FF.AA. a un riesgoso dilema".

Comienza afirmando que después de 14 años de predominio militar, "era obvio que el país estuviera cansado de los regímenes militares, situación que se ha demostrado -dice- en las elecciones del 9 de julio, donde, a pesar de la insuficiencia evidente de la campaña de la oposición "el pueblo manifestó clara y categóricamente su repudio al continuismo".

Se refiere a lo acontecido en el escenario exterior y la modificación de la política norteamericana "de sustituir las dictaduras militares por gobiernos democráticos elegidos por los pueblos".

Afirma que el "conflicto interno en la cúpula de las FF.AA. transó con una solución que entregó al candidato oficial, por la vía del golpe de estado, la Presidencia de la República que había perdido por la vía electoral". Considera que el país había aceptado como solución práctica a la Junta Militar con la misión principal de convocar de inmediato a elecciones directas.

Sostiene que el "complejo militar-empresarial" es el gran beneficiario del gobierno de Banzer; volcó su apoyo económico en favor del candidato oficial y esperaba reforzar con creces sus inversiones, por lo que la sustitución del triunfo electoral por el golpe, fue para no perder su posición de predominio en la estructura del Estado.

Indica que un gobierno originado en el golpe de Estado ignora, por su propia naturaleza, las libertades y las garantías que cualquier democracia reconoce al ciudadano. Agrega que el gobierno antes de terminar su organización "amenaza la libertad y seguridad de los ciudadanos, al decir que no tolerará el "extremismo", constituyéndose en el único juez para calificar quién es y quién no es "extremista".

Sobre la situación económica afirma que este año comenzarán a vencerse los plazos "de las cuantiosas deudas contraídas" y aumentará progresivamente, dependiendo la nación exclusivamente del monto de sus disminuidas exportaciones, lo que sumando al desequilibrio de la balanza de pagos y el déficit del sector público, desatará inevitables presiones inflacionarias y desembocarán en la elevación del costo de vida.

Refiriéndose al dilema de las FF.AA., sostiene que después de 14 años carece a esa institución retornar a la institucionalidad por la vía electoral; así garantiza la vigencia de la institución cercenada identificada con su pueblo y la continuidad de la situación profesional de sus componentes. Dice que si se descarta la salida del voto directo y secreto, las FF.AA. se ponen ante el riesgo de que el pueblo, para recuperar su derecho a gobernarse, se vea obligado a recurrir a la violencia.

Por último, afirma que si se escucha esta demanda, esa alianza cooperará con el gobierno en todo lo que resulte encaminado al proceso electoral. Esa alianza es partidaria de una convivencia respetuosa de los derechos humanos para una democracia social pluralista, "instancias ambas imprescindibles para crear estabilidad política y social que descanse en el consenso y posea la fortaleza suficiente para enfrentar el certamen de la pérdida de nuestro litoral".

Concluye señalando que si no se escucha esta exhortación, la responsabilidad será del gobierno, y no quedará otra alternativa "que vanguardizar la lucha por el restablecimiento de los derechos humanos, las libertades y garantías constitucionales y el derecho del pueblo a gobernarse por sí mismo".

Maestros garantizan reapertura de las labores escolares

El Ministro de Educación, Hernando García Vespa, se comprometió a gestionar la libertad de varios profesores detenidos, con lo que se garantiza el reinicio de las labores escolares a partir de hoy, dijeron dirigentes de la Federación Nacional de Maestros Urbanos.

Este compromiso fue hecho ayer por la nueva autoridad a aquellos dirigentes, en la primera entrevista que les concedió.

Los profesores Nilo Soruco, Adán Rioja, Alina Escalier, César Canelas, Gustavo Vidales y Franklin Romero . . . , son los detenidos, en cuyo favor se harán esas gestiones.

Otro compromiso de García Vespa fue en sentido de procurar, ante los organismos de seguridad estatal de Oruro, que devuelvan de inmediato el local de la Federación de Maestros Urbanos de allí que, según los informes de los dirigentes del magisterio, ha sido ocupado por elementos "aleccionados".

La devolución de dicha sede se hará a los dirigentes del magisterio de Oruro, que fueron elegidos democráticamente y están encabezados por el profesor Demetrio Reynolds.

La directiva de la Federación Nacional de Maestros Urbanos emitió, en relación a estas promesas, un comunicado en el que dice:

"Al desaparecer los motivos que preocupaban al organismo matriz del docentado nacional, se instruye a los maestros de la república reiniciar las labores escolares a partir del día — miércoles 26 de los corrientes.

Reunión del Ministro del Interior con periodistas

Dirigentes de la Federación de Trabajadores de la Prensa de Bolivia se entrevistaron con el Ministro del Interior, Cnl. Faustino Rico Toro, oportunidad en la que le hicieron conocer algunos problemas que se presentaron en el interior, como consecuencia de la detención del periodista Eliodoro Ayllón, en la ciudad de Sucre, y el allanamiento de Radio Pío XII de Siglo XX.

La Federación entregó el siguiente comunicado:

"La Federación de Trabajadores de la Prensa de Bolivia, comunica a sus afiliados y a la opinión pública en general, lo siguiente:

"PRIMERO.- En la fecha los dirigentes de la F.T.P.B. sostuvieron una audiencia con el Ministro del Interior , Tcnl. José Faustino Rico Toro, a objeto de plantearle dos problemas que se suscitaron en los últimos días y pedirle las soluciones correspondientes.

SEGUNDO.- Con referencia al periodista Eliodoro Ayllón Terán detenido en la ciudad de Sucre, el Ministro del Interior dijo que el día anterior había cursado las instrucciones del caso para que sea puesto en libertad. Ante versiones confusas sobre el cumplimiento, en Sucre, de dichas instrucciones, el Ministro las reiteró en presencia de los dirigentes de la F.T.P.B.

TERCERO.- En cuanto al caso del periodista Marcial Mansilla, víctima de una brutal agresión en el interior de la radiemisora Pío XII de Siglo XX, el Ministro dijo que ordenará la investigación correspondiente para que sean aplicadas las medidas del caso.

CUARTO.- Por otra parte,el Ministro del Interior ratificó la anunciada determinación del gobierno de respetar la plena vigencia de la libertad de prensa en todo el país. Dicha autoridad pidió a los dirigentes de la F.T.P.B. mantener un fluido contacto con su autoridad, de manera que eventuales problemas sean resueltos con la celeridad necesaria.

QUINTO.- En oportunidad de la referida audiencia, el Ministro del Interior hizo saber a los dirigentes de la F.T.P.B. que había emitido instrucciones concretas para que sean puestos en libertad todos los ciudadanos que hubieran sido detenidos durante los últimos acontecimientos."

La Paz, 25 de julio de 1978 .
EL DIRECTORIO.

PS pide que las elecciones se realicen antes de fin de año

El dirigente del Partido Socialista, Marcelo Quiroga, a tiempo de denunciar que el gobierno quiere establecer nuevas reglas antidemocráticas, propuso que todos los partidos de oposición tengan como plataforma de lucha el restablecimiento inmediato de las libertades y derechos fundamentales y la convocatoria inmediata a elecciones generales a realizarse antes del término del presente año, las mismas que deberán ser presididas por un gobierno de transición "merecedor de la confianza nacional y en aplicación de las normas contenidas en la Constitución Política del Estado".

En conferencia de prensa realizada ayer en la tarde, el dirigente socialista, acompañado de otros miembros de esa agrupación política, dio lectura a un documento que fija la posición del Partido Socialista en torno a los últimos acontecimientos políticos.

El documento afirma que más allá de la veracidad y de la ficción del enfrentamiento Pereda-Banzer, "lo ocurrido el 21 de julio último es un autogolpe del sistema, destinado a burlar el veredicto popular expresado en las urnas, a sortear las consecuencias políticas de la derrota del régimen y a asegurar continuidad "de facto" al sistema de poder impuesto el 21 de agosto de 1971".

Agrega que el actual gobierno "no es constitucional y su invalidez jurídica proviene de la anulación de las elecciones por el único Tribunal facultado para ello, designado por el propio régimen y cuyo fallo es inapelable e inmodificable". La invalidez moral está definida "por el pedido de anulación de las elecciones que el propio candidato oficialista formuló, para desembarazarse de la representación parlamentaria opositora", y reforzada por la usurpación del poder político mediante un acto de fuerza y negociaciones inter-militares a espaldas del pueblo, único titular de la soberanía del Estado.

Quiroga Santa Cruz manifestó que el aislamiento nacional e internacional del gobierno surgido del autogolpe, le obliga a buscar una fórmula que compatibilice las ventajas autoritarias de un gobierno "de facto", necesario a las exigencias políticas minoritarias. También dijo que se pretende introducir reformas antidemocráticas con el estudio y revisión de la ley electoral.

Reiteró que el PS no está ni estará en la clandestinidad y sus objetivos de liberación nacional y justicia social son esencialmente democráticos.

Al contestar algunas preguntas de los periodistas, el dirigente socialista dijo que los partidos políticos deben exigir participación en el proceso de reestructuración de la Ley Electoral. Reiteró que el actual gobierno es un régimen que se encuentra aislado internacionalmente y ha sido colocado en el banquillo del acusado. Dijo que el PS no recurre al expediente de la conspiración, porque esta actitud es un expediente de los grupos minoritarios.

Nuevo presidente de la Cámara de Industrias

La Cámara Nacional de Industrias, en reunión plenaria realizada ayer, resolvió elegir al Lic. Hugo Villegas Luna como a su nuevo presidente.

La elección de Villegas se hizo por unanimidad. Otros dirigentes designados son: Vicepresidente, Jorge Reyes Villa; segundo vicepresidente Ing. Manuel Contreras tesorera, Isabel Salas.

El nuevo presidente de Cámara fue elegido en ausencia se espera su retorno para el viernes, según fuentes de Cámara de Industrias.

Siles Zuazo fue invitado a la República Dominicana

El ex- Presidente Hernán Siles Zuazo, que fuera postulado a la primera magistratura en las frustradas elecciones del 9 de julio, por el Frente de la Unidad Democrática y Popular, fue invitado a la República Dominicana por el partido que, desde la oposición ganara las elecciones que se cumplieron ese país en junio pasado.

Un telegrama dirigi desde Santa Domingo al mandatario boliviano y firm por el Partido Revolucionar Dominicano (PRD), lo invi primero al juramento del nu Presidente de ese país, Anto Guzmán, y luego a la C ferencia sobre Perspectivas la Democracia en Amér Latina, que se realizará en ciudad a partir del 15 de ago

El texto de la nota di Hernan Siles Zuazo,- El Part Revolucionario Dominicano invita al juramento del Co pañero Antonio Guzmán co Presidente de la República el de agosto venidero".

"Se le invita también a Conferencia sobre Perspecti de la Democracia en Amér Latina, que será realizada el de agosto en Santo Doming

Firman la invitación S vador Jorge Blanco y Jo Francisco Peña, Presidente Secretario General del nue partido gobernante de República Dominicana.

Ministro de Transportes que atenderá planes vi

El Ministro de Tr portes, Comunicaciones Aeronáutica Civil, Alfr Franco Guachalla, a tiempo señalar que realizará una tica de continuidad para pulsar los sectores que alie se Ministerio, se compromet a dar atención especial y pr taria a la infraestruct caminera. Tales propósitos expresó ayer, en el acto en su antecesor, Ing. Fadr Muñoz Reyes, le entregó despacho y le presentó personal superior.

El Ing. Fadrique Muñoz R expresó que durante el tie de ocho meses que ocup cargo, "tuve la satisfacció servir a la nación desde un los puestos más delicad complejos. Fue un período fícil por la índole de los blemas y las característic las circunstancias que preciso afrontar y superar

Dijo que dejaba amplia huella en el sentid haber elevado y consolida nivel de los valores técni administrativos, en los sec de Transport Comunicaciones y Aeronáu Civil". Añadió que siempr brá mucho por hacer.

Franco, por su parte, que seguirá las huellas d predecesores, espera lograr el progreso y desar del país.

PRESIDENTE DE TELEVISION.- Enrique Araoz, que se desempeñó hasta ayer como Gerente Comercial de ENTEL, fue posesionado en el cargo de Presidente de la Empresa Nacional de Televisión, en reemplazo de Raúl Garafulic, quien renunció ayer a esas funciones. Araoz, en la fotografía, agradece la designación.

DOCUMENTO EXTRAVIADO

Título de Médico Cirujano en Provisión Nacional de la Dra. Rosa Virginia Silva de Vargas, ha sido extraviado ayer en las cercanías del Ministerio de Salubridad. A la persona que hubiera encontrado dicho documento, se ruega devolver en "Romecin" Campos" N°. 592, Sopocachi, o llamar al Telef. 3-43774. Se ofrece buena gratificación.

REANUDACION DE CLASES

Carpetas-Portalibros- etc. Ahora ventas en Fábrica: Ind. EL CUERITO Ltda. Av. Montes 446-Casilla 2177.

La Paz, Julio 24 de 1978

Señor Gral. de Div. Aérea
Dn. Juan Pereda Asbún
PRESIDENTE DE LA REPUBLICA

Presente.-

Excelentísimo Señor Presidente:

Por Decreto Supremo N° 15087 de fecha 3 de noviembre de 1977, fui designado en el cargo de Presidente del Banco Central, de acuerdo con la nueva Ley Orgánica del Instituto Emisor.

Al haberse producido un cambio general reciente en el Poder Ejecutivo, mediante la presente me dirijo a Su alta investidura con el propósito de elevar mi renuncia irrevocable al puesto que ocupo debiendo proceder a la entrega de este Despacho a la persona que usted designe.

Debo expresar al Señor Presidente que, a pesar de esta mi determinación, estoy a su entera disposición para cooperarlo en lo que pueda ser necesario a los intereses de la Patria.

Con este motivo, ofrezco a Su Excelencia las seguridades de mi alta y distinguida consideración.

Jose Justiniano

Ha dejado de existir con los auxilios de la santa religión católica, la que en vida fué ejemplar esposa y abnegada madre:-

Sra. EMMA GUTIERREZ de MURILLO

(Q.E.P.D.

Aurelio Murillo Romay, esposo; Jorge y Raúl Murillo Gutierrez e Ivette Murillo de Zilveti, hijos, Jenny Peñaranda de Murillo, Urquidi de Murillo y Carlos Zilveti Arce, hijos políticos; los sobrinos, nietos y demas familiares, ruegan a sus amistades y personas piadosas, se dignen asistir a la traslación de los restos mortales de la extinta al Cementerio General el día de hoy miércoles 26 del pte. a horas 11.00 a.m.

El cortejo fúnebre partirá de la Av. Saavedra final, favor que compromeberá la gratitud de la familia doliente.

SERVICIOS DE FUNERARIA ALIAGA FIGUEROA 773 Tels. 325676-364800.

En la paz del señor y confortado con los auxilios de la santa religión católica, ha dejado de existir el que en vida fue ejemplar hijo abnegado padre, modelo de esposo y querido hermano:

Sr. MARCOS MUÑOZ CLAURE

(Q.E.P.D.)

Dora B. de Muñoz, esposa; Marquitos y Pablo, hijos; Alberto Muñoz y Graciela de Muñoz, padres; Teresa, Carlos y Julia Muñoz, hermanos; Alvarado Andreani, Jaime Luna y Ana de Muñoz, hermanos políticos; los padres p-olíticos, tíos, sobrinos, primos y demas familia, ruegan a sus amistades personas piadosas, en especial a los personeros del Banco de Santa Cruz de la Sierra é Institucionas a las que pertenecío, se dignen asistir a la traslación de los restos mortales, al Cementerio General el día de hoy miércoles 26 del pte. a horas 16 (4 de la tarde)

El cortejo fúnebre partirá de la calle Abdón Saavedra esq. Rosendo Gutierrez (Pasaje Obispo D' Avila Nº 860). Será favor que comprometerá la eterna gratitud de la familia doliente.

SERVICIOS DE FUNERARIA ALIAGA FIGUEROA 773 Tels. 325676-364800.

AUDITOR O CONTADOR GRAL.

INDUSTRIA EN LA CIUDAD DE LA PAZ REQUIERE LOS SERVICIOS DE UN AUDITOR O CONTADOR GENERAL CON EXPERIENCIA. ENVIAR ANTECEDENTES A LA CASILLA 6584.

CAPATAZ

Se necesita capataz con amplia experiencia para trabajos de hormigón armado, presentarse con certificados de trabajo. Ref. empresa constructora "Ríos y Cia Ltda." - Avenida Isabel La Católica esquina Circunvalación.
Teléfonos 2-5148/2-5172.

Santa Cruz, 25 de julio de 1978

Mañana se reinician clases en la Universidad Católica

Mañana se reinician las labores académicas en la Universidad Católica Bolviana. Así lo anunciaron ayer las autoridades de esa Superior Casa de Estudios.

La Universidad Católica difundió el siguiente comunicado al respecto:

"Las actividades académicas de la Universidad Católica Boliviana serán reiniciadas el día jueves 27 del presente mes, con el fin de proceder a la recepción de los exámenes finales correspondientes al primer período académico de 1978.

"Los exámenes finales serán tomados de inmediato en las materias más avanzadas. En las demás, profesores y alumnos deberán establecer la programación respectiva.

"De acuerdo con las resoluciones de la última reunión de CONUB y tomando en cuenta el considerable avance de materia logrado hasta el momento, que supera el 80 por ciento, el Consejo Nacional de Educación Superior (CNES) autorizó a las autoridades de la UCB la adopción de esta medida.

"Los exámenes finales y demás labores correspondientes al presente semestre concluirán el día 19 de agosto. Inmediatamente, tendrá lugar el descanso pedagógico de medio año.

"El segundo período académico de 1978 comenzará el 4 de septiembre".

Entre La Paz-Oruro-Cochabamba

Postergaron entrega del sistema de conmutación

Fue postergada la entrega del sistema de conmutación automática de larga distancia, tal vez indefinidamente, a decir de las entidades cívicas de La Paz, Cochabamba y Oruro.

En una extensa nota, el Comité Cívico Paceño, Corporación de Desarrollo de Cochabamba y Corporación de Desarrollo de Oruro, denuncian que por "negligencia del Ministerio de Transportes y Comunicaciones, ese sistema no fue entregado el pasado lunes, fecha prevista para su inicio de servicios".

De acuerdo a la información, hace aproximadamente dos años fue firmado el contrato para la provisión del sistema automático telefónico de larga distancia entre la Empresa Nacional de Telecomunicaciones y Ericsson do Brasil, cuya fecha de entrega era el 24 de julio del presente año y, de acuerdo a los informes técnicos, el sistema se halla terminado.

Las entidades cívicas dicen que es necesario exigir al Ministerio de Transportes, Comunicaciones y Aeronáutica Civil la presentación a CONEPLAN de los planes básicos nacionales de telecomunicaciones, tales como transmisión, numeración, enrutamiento y tarifación, a fin de permitir el crecimiento y desarrollo armónicos de las telecomunicaciones en el país y permitir a las empresas explotadoras de esos servicios integrarse a la red nacional automática dentro de los cronogramas previstos, sin atrasos, como ocurre actualmente en el caso de Santa Cruz.

Dicen también que el ingreso del país a la red nacional automática de telefonía de larga distancia obligará a Bolivia con igualdad de condiciones que los países más desarrollados. Bolivia efectuó, a través de ENTEL, una inversión de $US 50.000.000 en la infraestructura de telecomunicaciones, que deben rentar para hacer frente al servicio de la deuda pública.

Las entidades "no se explican por qué el Ministerio no presentó a tiempo los citados planes y de esa manera hizo que el sistema de conmutación automática entre en funcionamiento a su tiempo. Si las propias autoridades no cumplen con su trabajo, qué se puede esperar de las empresas", dicen.

Agregan que, de acuerdo a la información de ENTEL y de Ericsson do Brasil la instalación de las centrales de tránsito que posibilitan la operación de los sistemas está concluida, al igual que los sistemas automáticos. Los sistemas de interconexión de Cochabamba y Oruro están listos para su puesta en marcha.

Apoyo a la exhortación Episcopal

El Arzobispo de La Paz, Mons. Jorge Manrique Hurtado, envió desde Lima un comunicado de adhesión a las exhortaciones que hiciera el Consejo Episcopal Permanente llamando a la serenidad y convivencia pacífica entre los bolivianos.

El Episcopado, ante la delicada situación por la que atravesaba el país a fines de la semana pasada, hizo conocer su preocupación y exhortó a mantener un clima de tranquilidad.

Manrique, en telegrama dirigido al Consejo Episcopal Permanente, dice: "Adhiérome, esperando respuesta patriótica de los bolivianos, a las exhortaciones del Consejo Permanente del Episcopado."

Se dará un mayor impulso a la industria automotriz

La instalación de la industria automotriz en Bolivia merecerá un mayor impulso por el Ministerio de Industria y Comercio, dijo ayer el titular de ese Ministerio, Edwin Tapia.

Indicó que la industria automotriz no sólo debe significar ensamblaje sino la producción con insumos nacionales. Reconoció, sin embargo, que esas mismas previsiones fueron seguidas por la Comisión Automotriz, en base a las recomendaciones de la Programación Automotriz de la Junta del Acuerdo de Cartagena.

En efecto, la Junta creó el Comité de la Industria Automotriz mediante la Decisión 120.

Las principales funciones del Comité son "la de contribuir al desarrollo del Programa Automotor, facilitar el cumplimiento de sus objetivos y recomendar a los órganos principales de la integración andina, las acciones que considere adecuadas para el cumplimiento de la Decisión 120.

PLANTAS DE FUNDICION

Antes de presentar su renuncia, el Subsecretario de Industria, en rueda de prensa, manifestó que el Programa Automotriz indudablemente constituye uno de los más importantes programas que se ajecutarán en los próximos años.

Rolando Pereira Méndez afirmó qué el Programa Automotriz "no se trata de un mero ensamblaje, por cuanto es requisito indispensable para las empresas Mercedes Benz y Renault la instalación de plantas de fundición de forja, fundición y tratamientos térmicos,además de plantas de fabricación de motores a gasolina y diesel".

Explicó que ese programa debe ser ejecutado en un plazo de cuatro años, "siempre y cuando no se dilaten arbitrariamente las fases de la implementación del proyecto".

Dijo que en la elaboración de los contratos con Mercedes Benz y Renault "por consiguiente las nuevas autoridades podrán hacer las reformas que estimen o reformularlas", al ser consultado si las decisiones tomadas por su gestión son finales o no.

Ministro de Finanzas No se justifica temor a la devaluación monetaria

"La economía del país es sólida y por lo tanto debe desaparecer el temor de una posible devaluación", afirmó el ministro de Finanzas saliente, David Blanco. Reiteró anteriores declaraciones destinadas a lograr confianza de la ciudadanía ante los rumores sobre un desequilibrio de nuestro signo monetario.

Dicha declaración fue hecha a tiempo de hacer entrega del despacho al nuevo titular, Jorge Tamayo Ramos, quien ocupa esas funciones luego de haberse desempeñado en la presidencia del Banco del Estado.

"No utilizaré la escoba" dijo el nuevo ministro, en forma metafórica, en cuanto corresponde al personal y las decisiones de su antecesor.

Tamayo Ramos dijo también que "aprovecharé todo lo mejor, todo lo bueno que se hizo y se pudo haber hecho, con la cooperación de todos y cada uno de ustedes podremos pasar el vado y cumplir con los propósitos del supremo gobierno".

Ponderó la gestión administrativa del ministro saliente, David Blanco, de quien dijo haber recibido la cooperación más franca y decidida cuando ejercía la presidencia del Banco del Estado. Señaló que "al asumir la función de ministro de Estado en la cartera de Finanzas, no hago otra cosa que cumplir un mandato de la Nación, pues todos los bolivianos tenemos la obligación de prestar nuestros servicios al país, por modestos que fueran".

Respecto a los subsecretarios de Administración Financiera y de Administración Tributaria, Raúl Boada y Marcelo Zalles, aún no se sabe si serán ratificados en sus funciones; tampoco se conoció la renuncia de éstos.

BLANCO DECLARO SUS BIENES

Blanco se hizo presente en el despacho del Contralor General de la República donde hizo una declaración jurada de sus bienes al concluir su gestión administrativa.

El boletín oficial afirma que este es uno de los muy pocos casos, talvez el único en los últimos tiempos, en que un dignatario de Estado presenta tal declaración al término de su labor ministerial.

La información no menciona ninguna relación sobre los bienes del ex-ministro.

Continuaron las renuncias del personal de jerarquía

Después del cambio de autoridades en las reparticiones estatales, varios funcionarios de jerarquía presentaron renuncia a su cargo, entre los que pueden citarse al Presidente del Banco Central, Subsecretario de Industrias y Presidente de CORDEPAZ.

Las copias de las renuncias presentadas ayer y que fueron enviadas a los medios de comunicación, son las siguientes:

CONTRALOR

El Contralor de la República, Manuel Mercado Montero, envió ayer una carta al Presidente Pereda en la que presenta su renuncia.

Mercado afirma que al dejarse el país "en un proceso de reorganización y designación de sus nuevas autoridades, creo no deber presentar mi renuncia al alto cargo de Contralor General de la República, con el que se me distinguió".

PRESIDENTE DEL BANCO CENTRAL

El Lic. José Justiniano, Presidente del Banco Central de Bolivia, el pasado lunes presentó renuncia irrevocable al cargo que ocupaba desde el 3 de diciembre de 1977, de acuerdo a la Ley Orgánica del Instituto Emisor.

El texto de la carta dirigida al Presidente de la República, Gral. Juan Pereda Asbún, dice:

"Al haberse producido un cambio general reciente en el Poder Ejecutivo, mediante la presente me dirijo a Su alta investidura con el propósito de formular mi renuncia irrevocable del puesto que ocupo, debiendo proceder a la entrega de este despacho a la persona que usted designe.

Debo expresar al Señor Presidente que, a pesar de esta mi determinación, estoy a su entera disposición para cooperarlo en lo que pueda ser necesario a los intereses de la Patria.

Con este motivo, ofrezco a Su Excelencia las seguridades de mi más alta y distinguida consideración".

Fdo.: José Justiniano.

CORDEPAZ

Asimismo, el día que fue designado el nuevo gabinete, el Presidente de CORDEPAZ, Ing. Jaime Tapia Alipaz, presentó renuncia a las funciones que venía desempeñando como máxima autoridad de esa corporación regional.

La renuncia fue hecha con el propósito de dejar en libertad al Presidente de la República para elegir a sus inmediatos colaboradores. Tapia Alipaz se desempeña como Presidente de CORDEPAZ desde junio de 1975.

SUBSECRETARIO DE INDUSTRIAS

El Subsecretario de Industrias, del Ministerio del ramo, Lic. Rolando Pereira Méndez, presentó ayer renuncia a su cargo.

Su renuncia está contenida en una carta dirigida al mismo Ministro de Industria y Comercio, Dr. Edwin Tapia Fronfanilla.

CONDOR DE LOS ANDES.- El Presidente de la República, General Juan Pereda Asbun, condecoró ayer con el Cóndor de los Andes, a los miembros salientes del Alto Mando Militar, por sus servicios prestados a la nación. De izquierda a derecha, son vistos el General Víctor Gonzáles, ex Jefe del Estado Mayor; General Hugo Bretel Barba, ex Ministro de Defensa Nacional; General Alfonso Villalpando, ex Comandante del Ejército, y, finalmente; Vicealmirante Gutemberg Barroso Hurtado, ex Comandante de la Fuerza Naval Boliviana. El acto se efectuó en el salón de Banderas del Gran Cuartel de Miraflores, en presencia de jefes y oficiales de las tres armas. En el mismo acto, el General Juan Pereda posesionó a los nuevos miembros del Alto Mando Militar.

Se mantendrán inalterables los vínculos económicos con Brasil

BRASILIA, 25 (EFE).- El cambio de gobierno en BOLIVIA no afectará las relaciones económico- comerciales con Brasil, comentó hoy el vocero de la Cancillería en Brasilia, Felipe Lampreia.

Reveló que el hecho político boliviano no tiene relación con los planes en marcha de complementación económica entre los dos países, acelerados luego de la visita que realizó a BOLIVIA el Presidente Ernesto Geisel.

En otra fuente del Ministerio de Relaciones Exteriores se señaló que una consecuencia inmediata del cambio político boliviano es la postergación de la visita que esta semana debía efectuar a Brasilia el presidente de Yacimientos Petrolíferos Fiscales Bolivianos, Rolando Prada.

Un análisis de las relaciones entre Brasil y BOLIVIA muestra una intensa participación brasileña en el proceso de desarrollo boliviano.

Brasil abrió una línea de crédito a BOLIVIA a través del "Banco do Brasil", y se comprometió a financiar un polo petroquímico en el sudeste boliviano.

Un observador diplomático brasileño comentó que los acontecimientos bolivianos no representaban una derrota de la política de democratización del continente que encabeza Estados Unidos, sino "el fruto de un proceso interno que se vio acelerado por muchos factores, algunos de ellos, como la amnistía amplia y la propia convocatoria a elecciones, de tipo sorpresivo".

Derechos Humanos confía en anuncio de reanudación de democratización

- Denuncia detenciones y otros atropellos -

La Asamblea Permanente de Derechos Humanos, al expresar su confianza en el anuncio de que el proceso de democratización continúe, ha manifestado su decisión de continuar con sus tareas de preservar los principios contendios en la Declaración Universal de Derechos Humanos. Mediante una declaración, ha explicado que cumple una misión necesaria que tiende a la vigencia de esa Declaración también suscrita por Bolivia.

La declaración firmada por su Presidente y Secretarios, Padres Julio Tumiri Javier y Luis Espinal y la señora Rosario Chacón de García, respectivamente, expresa que las "anomalías del proceso democrático han llevado al país a una crisis institucional y a una frustración en las esperanzas de libertad y convivencia ciudadana".

Hace referencia a una declaración del nuevo Gobierno respecto a los derechos humanos y señala que "han de ser los hechos y no las palabras quienes devuelvan la confianza a la ciudadanía" y, a continuación, resume hechos que suponen violación a los artículos fundamentales de la Declaración Universal de Derechos Humanos, sobre los cuales, esa Asamblea Permanente expresa inquietud y alarma.

Denuncia numerosas detenciones que abarcan a dirigentes sindicales, maestros, representantes de partidos políticos, miembros de la Asamblea de Derechos Humanos, profesionales y personas de varias actividades; el violento allanamiento del Templo Metodista de La Paz, la oficina de Derechos Humanos de Oruro que, además, fue saqueada, la Radio Pío XII, de Siglo Veinte, la Casa Social del Maestro, de La Paz.

Denuncia también interferencias y atropellos a los medios de comunicación social, amenazas e intimidaciones a personas, especialmente campesinos, malos tratos de hecho, que van en contra del artículo 3 que proclama el derecho a la libertad y seguridad de la persona; del artículo 9 que rechaza la detención arbitraria; del artículo 19 que defiende el derecho a la libertad de opinión y expresión, y del artículo 20 que afirma el derecho a la libertad de reunión y asociación.

Anuncio oficial de continuidad en el Ministerio de Agricultura

El Ministro de Asuntos Campesinos y Agropecuarios, Tcnl. Guillermo Escóbar Ury, anunció que seguirá una política de continuidad para alcanzar los objetivos fijados en el programa de acción de su antecesor, Cnl. Alberto Natusch Busch. Dijo además, que "la política barata será alejada de ese Ministerio". Advirtió a los funcionarios que el único mérito que deberán exhibir es la capacidad y el trabajo.

En acto que se cumplió en presencia del personal superior del Ministerio de Asuntos Campesinos y Agropecuarios, entregó su despacho el Cnl. Natusch al Tcnl. Escóbar, de quien dijo que era un militar de prestigio y animado de los mejores propósitos.

El nuevo Ministro dijo que su norma era trabajar en forma ordenada y continuada, señalando que "acá, en Bolivia, siempre se acostumbra, cuando se cambia un ministro, a señalar que todo lo que ha hecho está mal". "Por eso no existe continuidad ni un desarrollo sostenido", agregó.

Ponderó al Cnl. Natusch "como hombre respetado dentro de las Fuerzas Armadas" y autoridad "que ha sabido impulsar y dinamizar el Ministerio". Dijo que había prestigiado a éste, alejando la política y exigiendo sólo trabajo. "Yo también voy a alejar la política barata de este Ministerio -dijo-, porque es uno de los que está dirigido por elementos de las Fuerzas Armadas no tengo ningún compromiso partidario y, por consiguiente, la política solamente la va a hacer el Ministro".

Pidió eficiencia, trabajo y "respeto a las ideologías, siempre y cuando no se mezclen las posiciones ideológicas con el trabajo que se debe realizar en este Ministerio". Reiteró que seguirá el mismo impulso que ha dado su antecesor, para lograr el cumplimiento de los programas de desarrollo.

Posteriormente, luego de escuchar los informes que le presentaron los directores y jefes de departamento, realizó una visita a éstos y a las entidades descentralizadas, para conocer su funcionamiento, aspectos que atienden y sus problemas.

Los Subsecretarios presentaron renuncia a sus cargos. En el primer día de labor, el Ministro Escóbar Ury aún no tomó ninguna decisión al respecto.

En ALALC

Se suscribió un acuerdo de complementación industrial

Los países integrantes de la Asociación Latinoamericana de Libre Comercio (ALALC) suscribieron un nuevo acuerdo de complementación industrial. El documento se refiere a la producción de lámparas y unidades de iluminación.

Este acuerdo, vigésimoquinto concertado en el marco de la ALALC, comprende focos incandescentes para faros de locomotoras de rayos infrarojos, fluorescentes en forma de aro y varios de uso en vehículos.

Este nuevo acuerdo culminó las negociaciones iniciadas el 16 de noviembre de 1977 entre las delegaciones de Argentina, Brasil y México, principales productores de aparatos de iluminación.

Los beneficios negociados en la resolución 25 se extenderán automáticamente, sin el otorgamiento de compensaciones, a Bolivia, Ecuador y Paraguay, independientemente de negociación o adhesión al mismo.

REUNION DE ASEGURADORES

Aproximadamente cien delegados de los países miembros de ALALC celebran en Montevideo la tercera reunión de representantes de la actividad aseguradora

NUEVO ALTO MANDO MILITAR.- De izquierda a derecha, General David Padilla Comandante del Ejército; General José Antonio Sepértegui, Comandante de la Fuerza Aérea Boliviana y Contralmirante Moises Vásquez Sempértegui, Comandante de la Fuerza Naval Boliviana.

Para revitalizar al Grupo Andino

Colombia y Venezuela proponen reunión a nivel presidencial

CARACAS, 25 (AP) - Colombia y Venezuela acordaron iniciar nuevas gestiones a nivel presidencial para revitalizar y dar un nuevo impulso al Pacto Subregional Andino, con medidas que serían adoptadas durante una reunión de jefes de Estado de las cinco naciones miembros el próximo 7 de agosto en Bogotá.

El presidente venezolano Carlos Andrés Pérez y el presidente electo de Colombia, Julio César Turbay Ayala, informaron que se está dirigiendo a los presidentes de Ecuador, Perú y BOLIVIA para que asistan a una reunión en Bogotá.

"Creo que hay que renovarle al Pacto Andino su ímpetu", declaró Turbay Ayala durante su visita a Caracas para entrevistarse con Pérez y dirigentes políticos venezolanos.

Sin embargo hasta ahora sólo se ha asegurado la visita del presidente Poveda del Ecuador y la de Pérez. Pero se informó que hay posibilidades de que también viaje el presidente Morales Bermúdez del Perú. En cuanto a la representación de BOLIVIA no hay nada definitivo debido a los recientes desarrollos políticos en ese país.

El Pacto Andino, considerado como uno de los movimientos integracionistas más avanzados en la América Latina, parece estar enfrentando ahora dificultades.

El presidente de Colombia, Alfonso López Michelsen, manifestó la semana pasada que el Pacto Andino enfrenta una "eventual desintegración o una rápida rectificación de política".

Según fuentes importantes colombianas lo que ahora se promoverá será una reclasificación de política en los campos en donde las decisiones atraviesen por una fase estática.

"No se puede dejar de ninguna manera que sufra desmedros, sino que se efectuen conversaciones al más alto nivel, como lo propondré, para darle el curso que se requiere al Pacto Andino, para que no se pierda ni naufrague esa iniciativa que ha contado con tan buena acogida en varios de los países que lo integran", dijo Turbay Ayala luego de suscribir una declaración con Pérez ayer.

Fuentes diplomáticas se muestran optimistas sobre el futuro fortalecimiento del Pacto Andino, aunque consideran que ahora con los cambios de gobierno en Colombia y BOLIVIA y próximamente en Venezuela, podría presentarse una situación de aparente inmovilidad.

Pero las mismas fuentes consideran que ya se ha superado la fase crítica por la que se atravesó cuando se retiró Chile y también señalaron que teniendo en cuenta la política económica que desarrolla ese país era más conveniente que estuviera afuera y no dentro del Pacto. Sin embargo no descarta que en un futuro pudieran reconsiderar su entrada nuevamente.

El presidente López dijo en su último mensaje al Congreso colombiano que el retiro de Chile del Pacto Andino, como demostración de desacuerdo a las restricciones a las inversiones extranjeras produjo un desequilibrio en la región.

"Esta situación de equilibrio roto hace que Colombia y Venezuela sean objeto de reiteradas demandas de concesiones por parte de los miembros del grupo que parecen no percibir cuánto hay de disímil entre las situaciones económicas de Venezuela y de Colombia", dijo López.

Durante las conversaciones de Pérez y Turbay Ayala se sentaron las bases para dar una reorientación a algunas de las metas no alcanzadas dentro del Pacto Andino y crear una nueva atmósfera para su revitalización, según se informó.

CONTROL DE TRANSITO.- Después de las 22.00 horas, patrullás de Tránsito ejercen riguroso control en las principales calles y avenidas de La Paz, a fin de comprobar si los conductores que aún circulan disponen del permiso correspondiente para transitar con sus vehículos. En la noche del lunes, muchos propietarios de coches fueron detenidos por no portar el memorandum que extiende la Prefectura del departamento. En una consulta hecha ayer en las oficinas de Tránsito, no supieron informar sobre las recaudaciones hechas por el cobro de multas por ese concepto.

Andrés Vásquez Pimentel, esposo. Ramón, Oscar, Elena, Carlos, Mercedes y Lila hijos, Atilio Jara y Laura de Gabel hermanos, Maruja de Jara y Paul Gabel hermanos políticos, Lili, Ana María y Rosario de Vásquez, Edwin Flores y Roberto Martinic hijos políticos, los nietos, sobrinos y demas familiares de la que en vida fue abnegada madre y ejemplar esposa:

Sra. LILA JARA de VASQUEZ

Agradecen profundamente a las instituciones, parientes, amigos y que hicieron llegar sus expresiones de dolor y honraron su memoria con ofrendas florales. Asimismo, invitan a la misa que recordando los ocho días de su sensible fallecimiento mandarán oficiar el día jueves 27 del presente a horas 11 y 30 en la Parroquia de San Agustín.
Su asistencia comprometerá la gratitud de la familia doliente.

Bertha Justiniano vda. de Villarroel, esposa; Walter José Villarroel J., Mery Villarroel de Antelo, Martha Villarroel de Peredo, Mario Villarroel J., Celestino Villarroel, Soledad Villarroel de Soliz, Dila Villarroel, hijos; los hijos políticos, nietos, hermanos, y demás familiares del que en vida fue ejemplar padre y esposo señor

Don AMBROSIO VILLARROEL BARRETO

Q.E.P.D.

Ruegan a sus amistades se dignen asistir al Novenario que en su memoria y por el descanso de su alma, mandan a oficiar en la Iglesia de San Andrés a hrs. 19:20.
La familia agradece este acto de piedad cristiana.
Santa Cruz, Julio de 1978

Mediterraneidad afecta a la exportación de cobre en Zambia

LUSAKA, ZAMBIA, 25 (AP).- Por lo menos 110.000 toneladas métricas de cobre zambio están retenidas en las minas propiedad del gobierno, en tránsito y en el puerto tanzanio de Dar Es-Salaam, dijeron fuentes de la industria.

La cifra representa un 17 por ciento de la meta señalada para la producción zambia de 1978 —650.000 toneladas. Zambia es el segundo exportador de este metal.

El gobierno tiene un 51 por ciento de interés en las dos compañías productoras, Roan Consolidated Mines (RCM) y Nchanga Consolidated Copper (NCCM).

La prolongada caída en los precios del cobre ha causado agudas depresiónes en la economia zambia y el gobierno del Presidente Kenneth Kaunda procura al presente obtener ayuda de países occidentales e instituciones financieras.

En marzo de este año, el gobierno negoció con el Fondo Monetario Internacional (FMI) un crédito de 390 millones de dólares en dos años y, en mayo, los Estados Unidos anunciaron la concesión de una ayuda global de 100 millones de dólares en un plazo de tres años.

Según las estadísticas suministradas por el Ministro de Finanzas, John Mwanakatwe, el cobre retenido hasta el 10 de junio ascendia a 130.000 toneladas métricas.

Fuentes de la industria, al tiempo que acogieron con beneplácito la reducción en la cifra total, manifestaron preocupación por el alza en el montante de cobre en tránsito, de 29.000 a 33.000 toneladas.

Las fuentes atribuyen el alza a la escasez de vagones y locomotoras en el ferrocarril de Zambia a Tanzania, construído por los chinos, así como a la existencia de instalaciones inadecuadas en el puerto de Dar Es-Salaam.

Fuentes navieras dijeron que alrededor de 67.000 toneladas de productos zambios están retenidos en Dar Es-Salaam, puerto del que aquel país mediterráneo depende para su comercio de exportación.

EE.UU. impone aranceles a importación de azúcar

WASHINGTON, 25 (AP)- El Departamento del Tesoro actuó hoy rápidamente e implantó aranceles especiales sobre el azúcar importado de Europa.

Al actuar sobre una queja de los cosechadores de azúcar de remolacha de Michigan, el Departamento dispuso la medida en base a que los países europeos estaban subsidiando sus exportaciones de azúcar.

Es usual que la implantación de aranceles tarde más de un año pero la medida adoptada por el Departamento tardó menos de un mes en ponerse en práctica.

Es probable que la decisión tenga escasas repercusiones en los precios del azúcar, debido a que las importaciones de Europa promedian sólo 10 millones de dólares anuales.

La mayor parte del azúcar importado en los Estados Unidos procede de la República Dominicana, Filipinas, Perú, Guatemala, Brasil y Australia.

Cotizaciones

METALES

NUEVA YORK, 25 (AP)- Precios de hoy de metales no ferrosos:

Aluminio	53 -57 1-2	centavos la libra, Nueva York
Antimonio	1,78	dólares la libra, Nueva York
Cobre	63 5-8-64	5-8 centavos la libra, Connecticut
Plomo	31	centavos la libra, Nueva York
Zinc	29-31	centavos la libra, San Luis
Estaño	6,0446	dólares la libra, Nueva York
Mercurio	158,00	dólares el frasco, Nueva York
Plata	5,525	dólares la onza, Nueva York
Oro	193,55	dólares la onza, Nueva York

PLATA

NUEVA YORK, 25 (AP)- Plata a término en el mercado de Nueva York:

	APER	MAX	MIN	CIERRE	CAMBIO	
Jul	555.00	555.00	547.00	548.40	MAS	1.10
Ago	545.80	546.20	545.80	549.50	MAS	1.20
Sep	554.80	560.50	549.00	553.20	MAS	0.70
Dic	567.00	568.50	561.00	563.30	MAS	0.70
Ene	571.00	571.70	565.50	565.50	MAS	0.80
Mar	580.50	581.00	574.50	577.80	MAS	0.90
May	588.80	589.00	584.00	586.60	MAS	1.00
Jul	597.80	599.00	593.50	595.50	MAS	1.10
Sep	607.00	607.00	602.00	604.50	MAS	1.20
Dic	620.50	620.80	617.50	618.20	MAS	1.30
Ene	625.50	625.50	622.00	622.80	MAS	1.30
Mar	634.50	634.50	631.40	632.30	MAS	1.40
May	645.00	645.00	640.40	641.90	MAS	1.50

Cálculo de ventas: 12,500 contratos.

ALGODON

NUEVA YORK, 25 (AP)- Algodón Nº 2 a término hoy en el mercado de algodón de Nueva York:

	ABRE	ALTO	BAJO	CERRO	CAMBIO	
Oct	59.42	59.84	59.36	59.45	ALZA	0.18
Dic	61.50	61.75	61.35	61.41	ALZA	0.16
Mar	63.05	63.50	63.50	63.20	ALZA	0.20
May	63.95	64.11	63.95	64.01	ALZA	0.21
Oct	65.80	65.20	65.20	65.05	ALZA	0.25
Dic	64.50	65.00	64.50	65.00	ALZA	0.45

GANADO

CHICAGO, 25 (AP)- Cotizaciones del ganado en pie para entrega futura registrada hoy en Chicago.

CIERRE

Ago	53.42
Oct	52.57
Dic	54.62
Ene	55.40
Feb	55.80
Apr	56.80
Jun	57.87
Ago	57.60
Oct	57.20

Cálculo de ventas: 25,760

CAFE

NUEVA YORK, 25 (AP)- Café a término:

Cafe "C"	Aper	Máx.	Mín	Cierre	Cambio	
Jul	123.50	129.00	123.50	122.11	BAJA	3.39
Sep	113.02	115.00	113.00	113.63	BAJA	3.39
Mar	102.50	103.50	101.75	101.75	BAJA	4.00
May	99.50	99.50	99.50	99.50	BAJA	4.00
Jul	101.00	101.50	101.00	98.37	BAJA	4.00
Dic	100.00	100.00	98.00	97.00	BAJA	4.00

Ventas est: 492

Paraná para entrega inmediata 1.50 N.

Bolsa de Londres

Descenso sin precedentes en los precios del café y del azúcar

LONDRES, 25 (LATIN-REUTER).- Los precios del café y el azúcar descendieron hoy en sus niveles más bajos desde hace varios años en el mercado londinense de productos básicos, arrastrados en su caida por el dólar, que volvió a experimentar una sensible depreciación en los mercados cambiarios internacionales.

Las cotizaciones del café y el azúcar habian estado deprimidas desde hace largo tiempo, pero debido a que ambas mercancias son comercializadas en libras esterlinas y teniendo en cuenta que la divisa británica está actualmente subiendo en relación con el dólar, su deterioro de hoy resultó especialmente dramático.

El precio del azúcar refinada fue fijado hoy 83 libras esterlinas la nelada, siendo éste el más bajo desde diciembre de 1972. Esto debe comparado con el p máximo a que llegó azúcar 650 libras esterlinas la tonelada, en noviembre de 1974..

Los contratos para tregas futuras de Robusta fueron coti hoy en Londres por d de la marca de 1.000 esterlinas, por primera en dos años y medio café habia subido has nivel récord de casi esterlinas la tonelada marzo de 1977.

Sin embargo, la ba dólar hizo que un pro como el oro, que se c cializa en dólares, t caminara nuevam hacia su cotización xima alcanzada en di bre de 1974, cuand vendió a 197,50 dóla onza troy.

Estados Unidos

Programa energético de Carter enfrenta oposición legislativa

WASHINGTON, 25 (AP)- Los esfuerzos del Presidente Jimmy Carter por cumplir las metas energéticas que trazó la semana pasada en la Conferencia Económica cimera de Bonn encaran un nuevo reto en la Cámara de Representantes de Estados Unidos , donde aumentan las filas de quienes favorecen negarle el poder para imponer arbitrios sobre el petróleo importado.

Se anuló el plan de votar el asunto hoy porque existe una coalición de republicanos, demócratas de estados petroleros y de congresistas de la costa oriental con poder suficiente para imponer la veda sobre las objeciones de la Casa Blanca.

El Senado aprobó ya la prohibición de los arbitrios sobre el petróleo importado.

Entretanto el líder de la mayoria demócrata en el Senado, Robert C. Byrd luchaba contra las tácticas dilatorias del Senador demócrata James Abourezk, adversario resuelto de la medida para suspender la reglamentación del precio del gas natural.

Abourezk, quien juró ayer que seguiria maniobrando parlamentariamente para atrasar al máximo los procedimientos sobre dicha medida, no se hallaba en el hemiciclo cuando el Senado abrió la sesión de hoy.

Abourezk logró ayer que el Senado se tomara más de ocho horas en tratar un proyecto que de otro modo habría tomado menos de dos horas, objetando a las solicitudes de consentimiento unánime mediante la cual el Senado acostumbra acelerar los trabajos y exigiendo pases de lista para medidas rutinarias.

El dólar continuó su caída en los mercados mundiales

LONDRES, 25 (LATIN-REUTER).- El yen japonés sacó hoy mayores ventajas respecto del dólar después de su importante alza de ayer, pero las cosas parecen marchar mejor para la divisa norteamericana en Europa.

Tras caer debajo del nivel de los 200 yen ayer por primera vez desde la Segunda Guerra Mundial, el dólar descendió más aún hasta un valor sin precedentes de 195.10 en un momento, sin embargo, hoy volvió a subir algo en el mercado de cambios de Londres.

El último aumento del yen significa que el dólar ha perdido unos 42 yen en valor desde el comienzo de este año. La divisa norteamericana ha estado declinando frente a casi todas las unidades monetarias importantes pero es su depreciación frente al signo japones lo que ha tornado más dramático su descenso.

Las expectativas de que el balance comercial norteamericano en junio-- cuyas cifras serán anunciadas mañana-- muestre otro enorme déficit mensual, ha agregado más presión sobre el dólar.

El enorme déficit comercial de Estados Unidos, para 1977 y este año-- frente a un gran excedente japones -- ha sido el factor más importante detrás de la caida del dólar y la consiguiente elevación del yen.

WASHINGTON, 25 (EFE).- El público norteamericano recibió hoy hoy martes la noticia de la caída en picado del dólar con la imagen caricaturizada de un avión "Kamikaze" japonés.

Por segundo día consecutivo, la divisa norteamericana perdió valor en sus cambios respecto al yen japones en el mercado de Tokio, cerrando a 195.52, después de haber rebasado ayer lunes la barrera sicológica de los 200 yens por dólar.

Expertos monetarios en los Estados Unidos y Japón predicen que para octubre el valor del dolar será de 180 yen. Desde la primera devaluación de la moneda norteamericana en 1971, la baja con respecto al yen ha sido del 46 por ciento y desde septiembre pasado del 26 por ciento.

El Banco de Japón que ayer invirtió entre 300 y 500 millones en la compra del dólar abandonó el martes la divisa norteamericana a su suerte.

En Europa, el dólar se cotizó por debajo del nivel de dias anteriores, aunque al cierre de la jornada cambiaria parecia más estable.

Economistas y banqueros en Japón y Europa Occidental envian a diario sus quejas a Washington acusando a la administración Carter de estar actuando deliberadamente en "olvido" del dólar.

Al mismo tiempo, la especulación aprovecha la incierta etapa veraniega, para traficar con el dólar y el oro alegando que las promesas de Carter en la cumbre económica de Bonn son sólo papel mojado y que los Estados Unidos no levantarán cabeza en 1978 en su balanza comercial o en su tasa de inflación.

LONDRES, 25 (EFE)- La caída del dólar continuó hoy martes en el mercado de Londres, aunque el descenso en la cotización se muestra más lento que ayer.

En los primeros cambios, la libra esterlina ganó medio centavo con respecto a la divisa norteamericana, fijándose la paridad en 1.9325, frente a la de 1.9275 a que cerró ayer.

El nuevo récord de depreciación del dólar frente al yen japonés registrado en las últimas horas en el mercado de Tokio, es una de las causas principales de la continuación de la caída.

En Londres, esta mañana se cotizaba el dólar con el yen a 195.60 comparado con 197.90 al cierre del lunes.

Los agentes del mercado esperaban alguna reacción positiva ante las afirmaciones del Departamento norteamericano del Tesoro de que no existe una decisión definitiva de la "OPEP" de descartar al dólar como unidad de pago de los crudos.

Estados Unidos presiona fuertemente a Arabia Saudita para que no dé este paso y se tiene confianza de que ello no ocurra, al menos por el momento.

Sin embargo, esta situación no ha hecho impacto apreciable en la debilidad del dólar, aunque se tienen esperanzas de que pueda hacerlo en un futuro próximo.

Londres:

Fiebre del oro siguió al descenso del dólar

LONDRES, 25 JUL (EFE).- El precio del oro parece disparadohacia los 200 dólares por onza, en lingote, como consecuencia de la fiebre compradora que desató hoy lunes la continuada baja del dólar.

En un mercado nervioso y volcado a la demanda, el precio indicativo para la sesión de la mañana en el mercado libre de Londres se fijó en 195.50 dólares por onza en lingote, es decir 3,60 dólares más alto que el tipo de cotización al cierre del pasado viernes.

Con esta subida, el oro está solamente a dos dólares del récord alcanzado el 30 de diciembre de 1.974, que coincidió con la otra gran caída del dólar en esa época.

La impresión general en el mercado es que esta vez el precio del oro sobrepasará la barrera de los 200 dólares, nivel que no pudo conseguir hace tres años y medio.

La crisis del dólar se presenta ahora más acentuada que hace tres años y ello determina que el oro se revalorice como patrón de un posible ajuste monetario.

Según Business Week

España recupera su ritmo de crecimiento económico

WASHINGTON, 25 (EFE) - Los primeros sintomas de recuperación económica asoman en España y 1979 será un año de crecimiento, dice la revista norteamericana "Business Week", que publica declaraciones del Ministro de Comercio español, Juan Antonio García Díez.

Entre los factores positivos para el futuro económico de España, el ministro destacó:

Favorable desarrollo del sector comercial exterior, mejora en la lucha contra la inflación, récord en reserva de divisas y buenas posibilidades para las expectativas de las empresas.

García Díez señaló también que los problemas económicos más acuciantes de España en la actualidad son el paro y el bajo nivel de inversión y crecimiento.

Acerca de la recuperación económica el ministro sostuvo que obedeció, en gran parte, a la reducción del déficit comercial, que produjo una expansión de las exportaciones, mejoradas en su competitividad por la devaluación de la peseta.

Más adelante, subrayó que el "Pacto de la Moncloa" fortaleció el papel de las exportaciones, al apoyarlas y considerarlas como un factor de alta prioridad para reducir el déficit comercial.

Respecto de la lucha contra la inflación, García Díez expresó que su gobierno la combate de dos maneras: La acción directa sobre los precios y el freno al crecimiento de los salarios.

Por último, el ministro manifestó que los mayores inversores extranjeros en España son: Estados Unidos; Suiza, Alemania Federal, Gran Bretaña, Francia, Italia, Bélgica, Luxemburgo y Japón.

Requerimiento de Personal

Institución descentralizada requiere personal calificado para cubrir los siguientes rubros:

1. Analista supervisor de credito cooperativo agropecuario.
2. Inspector Administrativo en empresas cooperativas rurales.
3. Especialista en Organización cooperativa rural.

Este requerimiento está enfocado hacia profesionales de las siguientes especialidades:

— Economista
— Economista Agricola
— Administrador de Empresas
— Auditor

Los postulantes preferiblemente con experiencia de más de tres años deben presentar sus solicitudes y curriculum vitae acompañados de fotocopias de títulos y documentos pertinentes en Av. Ecuador 2168 ó enviar a casilla N°. 1987 La Paz, hasta horas 18.00 del día lunes 31 de julio del presente año.

Relaciones Públicas

GRATIFICACION $bs. 2.000.oo

Se dará a la persona que devuelva un maletín de mano color marrón con las iniciales E.E., extraviado el miércoles 19 en el Aeropuerto de El Alto, contiene papeles de interés unicamente para su propietario.

Teléfonos 324613 Hs. Oficina, otras 792830.

Banco Minero de Bolivia

Aviso de Remate

De conformidad a disposiciones legales vigentes y con la debida autorización de la División de Fiscalización del Banco Central de Bolivia mediante Resolución N°.99/07/78 de 3 de julio de 1978, se ha señalado el dia 3 de agosto del año en curso a horas 8:00 a.m. para el verificativo del remate de un lote de terrenc de 1.175 metros cuadrados de superficie, de propiedad del Banco del Estado, situado en la plaza principal "3 de Febrero" de la localidad de RIBERALTA, Departamento del Beni, sobre la base de su tasación pericial de $b. 500.000 (QUINIENTOS MIL 00/100 PESOS BOLIVIANOS).

El remate se efectuará en las oficinas de la Sucursal del Banco del Estado en la localidad de RIBERALTA y los interesados que deseen intervenir en el mismo, lo harán previo el depósito del 5% de la base fijada, conforme a ley.

Mayores informaciones se darán en la misma Sucursal de Riberalta o en la División de Bienes y Servicios de la Oficina Central, quinto piso de nuestro edificio principal, en la esquina formada por las calles Colón-Mercado de esta ciudad.

La Paz, 24 de julio de 1978
BIENES Y SERVICIOS

A los señores

INDUSTRIAS UNIDAS DECORART LTDA.

Se les insinúa cancelar sus cuentas pendientes a PRESENCIA.

La Paz, 20 de julio de 1978

EMPRESA NACIONAL DE ELECTRICIDAD S.A. E.N.D.E.

CENTRAL TERMOELECTRICA VILLAMONTES

INVITACION PARA LA CONSTRUCCION DE OBRAS CIVILES SEGUNDO LLAMAMIENTO

Se ratifica la publicación aparecida en este matutino bajo el título arriba indicado a fines del mes de junio y principios de julio.

En el tercer acápite en lugar de "las propuestas se recibirán en sobre cerrado hasta horas 11.30 a.m. del dia martes 8 de agosto de 1978". Deberá llenarse "las propuestas se reciben en sobre cerrado hasta horas 11.30 a.m. del día martes 15 de Agosto de 1978 en la Secretaria General de la Empresa Nacional de Electricidad S.A. (ENDE) Avenida de las Heroinas Nº 4574 Cochabamba".

COMUNICADO

COOPERATIVA BOLIVIANA DE CEMENTO "COBOCE" LTDA.

Se comunica a todos los socios de la cooperativa boliviana de cemento COBOCE Ltda., que la asamblea anual de socios, convocada para el día 28 de los corrientes queda suspendida por razones de fuerza mayor. La realización de la misma en fecha posterior se comunicará oportunamente.

El Directorio
Cochabamba, julio de 1978

Devuelva el colc su ropa ajada co

TINTES DYLON

AMANCAY Te Laxante En farmacias

LABORATORIO FARMACEUTICO Requiere:

JEFE DE LABORATORIO Y CONTROL

Presentarse para entrevista Hotel Sheraton habitación 503 de 18 a 20 horas, los días miércoles 26 y 27 del corriente

H. MUNICIPALIDAD DE LA PAZ

CITACION A PROPIETARIOS DE LA URBANIZACION "EL GRAMADAL"

La División de Asesoria Jurídica de la Sub-Alcaldia de la zona Sud, cita a los propietarios de la Urbanización "EL GRAMADAL", zona de Següencoma Bajo, a la reunión que con carácter general se efectuará el 27 del presente a Hs. 10 en el local de la Sub-Alcaldia, debiendo los mismos apersonarse con sus respectivos documentos que acrediten el título de propiedad correspondiente.

La Paz, 25 de julio de 1078

H. MUNICIPALIDAD DE LA PAZ

PODA Y RENOVACION DE ARBOLES

Se comunica que el Departamento de Recursos Naturales Renovables, ha iniciado la poda y renovación de árboles secos y enfermos a partir de San Jorge, para proseguir hasta el final de la Avenida Ballivián y posteriormente a otras zonas de la ciudad.

La poda, extracción y cambio inmediato demandará alrededor de 45 días, por lo que se pide comprensión y colaboración de la población para el cumplimiento de este trabajo.

La Paz, Julio de 1978

trompudo 8 TONS. ISUZ

Para carga pesada a la distancia

SIDEC OVERSEAS (BOLIVIA) S.A.

• EJE CON DUAL
• DIRECCION HIDRAULICA

Av. Mcal. Santa Cruz 1375 Teléfono 55943

AGENCIAS EN TODO EL PAIS

Una novela de Kazantzakis

Libertad o muerte

"LIBERTAD O MUERTE", de Niko Kazantzakis. Versión castellana de Rosa Chacel. 444 páginas. Ediciones Carlos Lohlé. Buenos Aires-Argentina.

Hasta ahora no se conocía al escritor Niko Kasantzakis más que a través de un solo libro verdaderamente excepcional: "Cristo de nuevo crucificado". De la lectura de esa obra muchos han adquirido la convicción de que Kazantzakis es un escritor cristiano, aunque probablemente diste mucho de ser un iglesiero. Pero el conocido afán de clasificación que impulsa a muchos, no aprende en este caso más que un aspecto de la polifacética figura.

Kazantzakis escapa a toda descripción simplificada del mismo modo que escapa a ella determinada parte del mundo.

Un continente como Asia es tundra, estepa y desierto, férriles valles fluviales y selva virgen. Kazantzakis es cristiano y pagano, anarquista, humanista y sabio estoico, sucesiva y a veces simultáneamente.

No pertenece a ninguna escuela, ni podrá formar ninguna, como tampoco podrá formarla su compatriota el Greco, oriundo como Kazantzakis, de Creta. Múltiples son las obras que escribió Niko.

Una de ellas LIBERTAD O MUERTE, novela épica, no es tanto la historia de un individuo como la trágica epopeya de un pueblo: los cretenses en un episodio de su secular lucha contra el dominio turco.

La acción dura sólo algunos días, a comienzos de la primavera de 1889, época de extrema tensión entre dominadores y dominados. La sublevación se prepara en Candía. Cristianos y musulmanes se preparan a enfrentarse, porque más bien se trata de un conflicto religioso que político. Por esta razón se agudizará y cobrará su verdadero alcance durante la Semana Santa. La sorprendente figura del Capitán Miguel, que se destaca entre los hijos del viejo Sifakas, domina el campo de la lucha por la libertad. Agitada por un impulso épico, portadora de profunda verdad humana que trasciende fronteras y razas.

En un mundo tranquilo y ordenado como el nuestro, tal vez ocurra que numerosos hechos de este relato, por cautivante que sea el modo en que los expone el autor, parezcan inverosímiles. Pero quienes conozcan, en cierta medida a los Cretenses y su historia, sabrán que las figuras de este libro son auténticamente vivas. Téngase presente, además, dónde y cuándo se desarrolla la acción de este libro: en una isla oprimida cruelmente por los verdugos turcos durante un siglo.

Ninguna potencia movió un dedo para ayudar a Creta. Los cretenses estuvieron solos "y llamaron a Dios con el rifle, se situaron delante de la puerta de Dios y dispararon sus armas, para que Dios los oyese".

¡Libertad o muerte! Creta es una isla donde arde una llama. Incluso cuando reina la paz, numerosas figuras de este libro se ven consumidas por un fuego diabólico. No temen la muerte, y aman la vida de un modo profundo, de un modo que puede parecer incluso pecaminoso. Y así, sobre Creta sopla un huracán de luz.

Este libro, épico, heroico y trágico, encarnaba excesivamente la "cara irremediable de la Naturaleza", como más tarde reconocería el filósofo Friedrich Nietzsche, y por mucho tiempo les fue imposible a muchos soportar que los héroes de Kleist no vivieran y sufrieran tan épicamente como los de Goethe o Schiller.

Estos sencillos héroes significaban a la vez como dice el dramaturgo y crítico Gunter Blocker en su biografía de Kleist aparecida en 1960- la "declaración de quiebra" del idealismo alemán, con sus elevados ideales de ilustración, que tras una fase inicial de "Sturm und Drang", se había convertido en un venerable monumento. Con Kleist, empezó a resquebrajarse el mármol...

Entretanto, a doscientos años de distancia, el espanto ante Kleist, ante sus obras, tan asombrosamente actuales, ante la poesía y el "pathos", ante lo cómico y lo fantástico-maravilloso, ante el lenguaje, que no admite comparación más idónea que con la música, así como ante la actualidad de lo "irremediable", la confrontación del sentimiento propio con la realidad, todo se ha tornado en asombro. Hoy presentimos que en Kleist se ha llegado a comprender el patrón existencial en la obra de Kleist, y, en consecuencia, aumenta también la celebridad del dramaturgo. Dramas como el "Principe de Homburg", "Käthchen von Heilbronn", "El cántaro roto", figuran cada vez con mayor frecuencia en los repertorios teatrales, incluso de Francia, Italia e Inglaterra.

Sin embargo, y pese a innumerables representaciones, a una inundación de biografías y a incontables intentos de interpretación, Leist sigue aún velado por el misterio y las contradicciones..., a la manera de un mito, que, ocasionalmente, hasta ha dado pábulo a intentos de glorificación: Kleist, ¿un dios? (Jakob Wassermann), Kleist, ¿el nuevo Cristo? (Paul Zech).

Quizás haya contribuido a tales exuberancias el heroico final del escritor, el suicidio en Berlin, transfigurado por una euforia indescriptible ante la muerte, así como por la más extraña carta de amor que jamás se haya escrito. En su carta de despedida a Marie von Kleist, su prima, a la que amaba, el escritor, quien sólo contaba 34 años, explica por qué pone fin a su vida junto con Henriette Vogel, de 31 años, enferma de cáncer. "La decisión que afloró en su ánimo de morir conmigo, me atrajo con un ímpetu tan indecible e irresistible a sus pechos, que no puedo explicártelo". Y prosigue este documento impar: "¿Te podrá consolar si te aseguro que jamás habría trocado por ti a esta amiga, de no haber querido otra cosa que vivir conmigo?". Y, finalmente, escribe Kleist: "Que el cielo te conceda una muerte tan dulce como la que he encontrado..." Todo ello es inaplicable serenidad...

Todo le salió mal, a excepción de la muerte..., diría más tarde la escritora francesa Marthe Robert, en 1955, refiriéndose a esta postrer consecuencia de lo irremediable. De hecho, la vida de Kleist constituye una serie de crisis, catástrofes, derrotas.

El hijo de una familia de oficiales prusianos, empezó siendo teniente y terminó siendo próflugo..., cosa que, allá por el 1799, poco antes de las guerras contra Napoleón, significaba una decisión muy arriesgada, ya que en la antigua Prusia el honor militar se tomaba muy en serio.

También más tarde, contradicciones: Los deseos de Kleist de ganarse el pan como cualquier ciudadano, y a la vez la repugnancia a hacerlo, el enredarse en conflictos y los repetidos intentos por conjurar la trágica situación.

Kleist se esforzó en vano por abrirse paso como labrador-poeta en Suiza, intentó unirse -deseoso de morir- a un cuerpo expedicionario de Napoleón, a fin de hallar "una espléndida tumba" en el mar; sufrió lo indecible por la enemistad que le mostraba hacia Goethe, y no menos bajo las teorías del filósofo Imanuel Kant, quien ponía en tela de juicio la efectividad de la capacidad cognoscitiva humana; para Kleist, incapaz de cualquier abstracción, un motivo más para sentir asco "por todo lo que se llama erudición".

Ahora bien, esta animadversión tuvo al igual que otras muchas catástrofes en la vida del escritor- efectos positivos. Los protagonistas de Kleist no son las figuras artificiales de un pensador, ni tampoco los visionarios aparados de la realidad, típicos del romanticismo tardío, sino personas que piensan normalmente, que sienten y reaccionan como cualquier mortal. Son ni más ni menos, como dijo Nietzsche, "Kleistianos naturales".

La vida de Kleist es también una biografía de los clamores. Uno de los clamores más imponentes: La tentativa de "unificar los espíritus de Esquilo, Sófocles y Shakespeare" con la tragedia del principe normando Roberto Guiscardo, de llevar la Antigüedad al Norte, una "Antigüedad" claro, salvaje y desenfrenada. Empero, esta euforia no fue de larga duración. El año 1803, en París, quemó Kleist los manuscritos del incompleto "Guiskard". Había

(Pasa a la página 15)

CESAR JUNARO, guitarrista y compositor que se presentará hoy, a horas 19 y 30, en la Casa Municipal de Cultura "Franz Tamayo". En su programa han sido incluidos varios temas de su repertorio, como por ejemplo, la Elegía a Juana Azurduy.

Alcaldía entregará seis publicaciones

La Alcaldía de La Paz entregará mañana seis publicaciones, en un acto que se realizará a horas 19.00 en el quinto piso de la Casa Municipal de Cultura "Franz Tamayo".

La mayoría de las obras editadas han sido premiadas en certámenes de la Municipalidad.

Los títulos y autores son los siguientes:

1- "El demonio de los Andes", de José Daza Valverde, gran premio de novela; 2- "En el valle de Oronqota", de Alejandro Samuel Méndez, segundo premio en teatro; 3- "Un hombre", de Luis Arnaldo Barrios C., segundo premio en cuento; 4- "Presencia", de Carlos Fernando Urquizo Huici, premio accesit; 5- Pumapunku Nº 12, revista oficial del Instituto de Investigaciones de la Cultura Aymara; 6- Illimani Nº 10, revista oficial del Instituto de Investigaciones Históricas y Culturales de La Paz.

CONCIERTO.- Profesores y alumnos del Conservatorio Nacional de Música darán un concierto, a horas 18 y 30 de hoy, en el Goethe Institut, Av. 6 de Agosto Nº 2118. En el programa figuran obras de Bach, Haendel y otros.

ESCARAPELA DE ORO.- Antonio Eguino, director de las películas "Chuquiago" y "Pueblo Chico", recibirá de la Municipalidad de La Paz la Escarapela de Oro con el Escudo de Armas de la Ciudad de Nuestra Señora de La Paz, "en reconocimiento a su meritoria labor profesional en el campo del arte cinematográfico". El acto se realizará mañana, a horas 18 y 30, en la Casa Municipal de Cultura "Franz Tamayo".

CONDECORACION.- El Alcalde de La Paz entregará la condecoración "Prócer Pedro Domingo Murillo", en el Grado de Honor Cívico, al Hno. Augusto Rosillo Puerta, en mérito a sus 54 años de labor educativa en Bolivia. La ceremonia se realizará el próximo sábado 29, a horas 18 y 30, en el Patio de Honor del Colegio San Calixto.

ACADEMIA DE LA LENGUA.- En solemne sesión que se realizará mañana, en la Casa Municipal de Cultura, la Academia Boliviana de la Lengua incorporará en su seno, como miembro de número, al escritor Armando Soriano Badani, quien dará lectura a su tesis titulada "La lengua culta y las incorrecciones". La respuesta al nuevo académico estará a cargo de Mariano Baptista Gumucio.

HOMENAJE.- El próximo sábado, a horas 19.00 en la Casa Municipal de Cultura habrá un acto de homenaje al aniversario de la liberación de Polonia; en la ocasión actuará la Orquesta Sinfónica Juvenil de La Paz.

GALERIA EMUSA.- Exposición de dibujos, pinturas y fotografías de Gastón Ugalde. Av. 16 de Julio Nº 1607. La muestra será inaugurada el próximo sábado, para dar lugar a la exposición de acuarelas de Graciela Rodo Boulanger, que se inaugurará el 1º de agosto.

MUSEOS.- Casa de Murillo, calle Jaen Nº 666, tel. 26040; Museo Costumbrista, calle Jaen, esq. Sucre; Museo Nacional de Arte, calle Comercio esq. Socabaya; Museo Nacional de Etnografía y Folclore, calle Ingavi Nº 916; Museo de la Policía, calle Junín.

PEÑAS FOLCLORICAS.- Nuevo Nairo, calle Sagárnaga Nº 161, tel. 25736; Kory Thika, calle Juan de la Riva Nº 1435, tel. 52151; Los Escudos, Av. Mariscal Santa Cruz; El Internacional, calle Ayacucho Nº 206, tel. 42942.

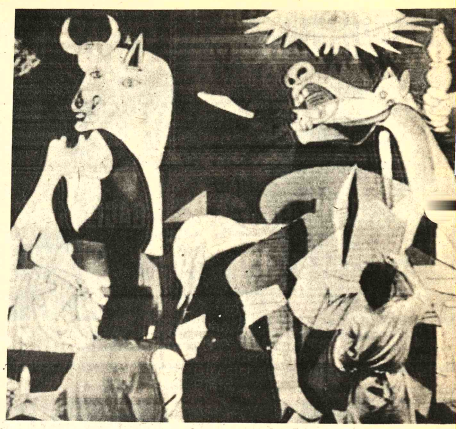

FRAGMENTO del "Guernica", famosa pintura de Pablo Picasso, actualmente en el Museo de Arte Moderno de Nueva York. España ha iniciado gestiones para llevar el cuadro a Madrid.Condición para el traslado -según el deseo del artista- es que en España haya una auténtica democracia.

El renacimiento de un escritor

Durante más de un siglo fue tratado con suspicacia, se trató de olvidarlo, de arrinconarlo; predominaba la irritación ante el abismo a que abocaba su obra, y se sentía ante él algo parecido a lo que experimentara Goethe, quien sólo podía pensar en su genial coetáneo con "aversión y espanto". Los adversarios tenían sus razones, pues Heinrich von Kleist (1777-1811) no encajaba en el cortejo de los egregios poetas de Alemania, encarnaba excesivamente la "cara irremediable de la Naturaleza", como más tarde reconocería el filósofo Friedrich Nietzsche, y por mucho tiempo les fue imposible a muchos soportar que los héroes de Kleist no vivieran y sufrieran tan épicamente como los de Goethe o Schiller.

Estos sencillos héroes significaban a la vez -como dice el dramaturgo y crítico Gunter Blocker en su biografía de Kleist aparecida en 1960- la "declaración de quiebra" del idealismo alemán, con sus elevados ideales de ilustración, que tras una fase inicial de "Sturm und Drang", se había convertido en un venerable monumento. Con Kleist, empezó a resquebrajarse el mármol...

Entretanto, a doscientos años de distancia, el espanto ante Kleist, ante sus obras, tan asombrosamente actuales, ante la poesía y el "pathos", ante lo cómico y lo fantástico-maravilloso, ante el lenguaje, que no admite comparación más idónea que con la música, así como ante la actualidad de lo "irremediable", la confrontación del sentimiento propio con la realidad, todo se ha tornado en asombro. Hoy presentimos que en Kleist se ha llegado a comprender el patrón existencial en la obra de Kleist, y, en consecuencia, aumenta también la celebridad del dramaturgo. Dramas como el "Principe de Homburg", "Käthchen von Heilbronn", "El cántaro roto", figuran cada vez con mayor frecuencia en los repertorios teatrales, incluso de Francia, Italia e Inglaterra.

Sin embargo, y pese a innumerables representaciones, a una inundación de biografías y a incontables intentos de interpretación, Leist sigue aún velado por el misterio y las contradicciones..., a la manera de un mito, que, ocasionalmente, hasta ha dado pábulo a intentos de glorificación: Kleist, ¿un dios? (Jakob Wassermann), Kleist, ¿el nuevo Cristo? (Paul Zech).

Quizás haya contribuido a tales exuberancias el heroico final del escritor, el suicidio en Berlin, transfigurado por una euforia indescriptible ante la muerte, así como por la más extraña carta de amor que jamás se haya escrito. En su carta de despedida a Marie von Kleist, su prima, a la que amaba, el escritor, quien sólo contaba 34 años, explica por qué pone fin a su vida junto con Henriette Vogel, de 31 años, enferma de cáncer. "La decisión que afloró en su ánimo de morir conmigo, me atrajo con un ímpetu tan indecible e irresistible a sus pechos, que no puedo explicártelo". Y prosigue este documento impar: "¿Te podrá consolar si te aseguro que jamás habría trocado por ti a esta amiga, de no haber querido otra cosa que vivir conmigo?". Y, finalmente, escribe Kleist: "Que el cielo te conceda una muerte tan dulce como la que he encontrado..." Todo ello es inaplicable serenidad...

Todo le salió mal, a excepción de la muerte..., diría más tarde la escritora francesa Marthe Robert, en 1955, refiriéndose a esta postrer consecuencia de lo irremediable. De hecho, la vida de Kleist constituye una serie de crisis, catástrofes, derrotas.

El hijo de una familia de oficiales prusianos, empezó siendo teniente y terminó siendo prófugo..., cosa que, allá por el 1799, poco antes de las guerras contra Napoleón, significaba una decisión muy arriesgada, ya que en la antigua Prusia el honor militar se tomaba muy en serio.

También más tarde, contradicciones: Los deseos de Kleist de ganarse el pan como cualquier ciudadano, y a la vez la repugnancia a hacerlo, el enredarse en conflictos y los repetidos intentos por conjurar la trágica situación.

Kleist se esforzó en vano por abrirse paso como labrador-poeta en Suiza, intentó unirse -deseoso de morir- a un cuerpo expedicionario de Napoleón, a fin de hallar "una espléndida tumba" en el mar; sufrió lo indecible por la enemistad que le mostraba hacia Goethe, y no menos bajo las teorías del filósofo Imanuel Kant, quien ponía en tela de juicio la efectividad de la capacidad cognoscitiva humana; para Kleist, incapaz de cualquier abstracción, un motivo más para sentir asco "por todo lo que se llama erudición".

Ahora bien, esta animadversión tuvo al igual que otras muchas catástrofes en la vida del escritor- efectos positivos. Los protagonistas de Kleist no son las figuras artificiales de un pensador, ni tampoco los visionarios aparados de la realidad, típicos del romanticismo tardío, sino personas que piensan normalmente, que sienten y reaccionan como cualquier mortal. Son ni más ni menos, como dijo Nietzsche, "Kleistianos naturales".

La vida de Kleist es también una biografía de los clamores. Uno de los clamores más imponentes: La tentativa de "unificar los espíritus de Esquilo, Sófocles y Shakespeare" con la tragedia del principe normando Roberto Guiscardo, de llevar la Antigüedad al Norte, una "Antigüedad" claro, salvaje y desenfrenada. Empero, esta euforia no fue de larga duración. El año 1803, en París, quemó Kleist los manuscritos del incompleto "Guiskard". Había

(Pasa a la página 15)

Por el camino del arte llegaron los chinos a los Estados Unidos

WASHINGTON, 25 JUL (EFE).- Por el camino del arte, la actuación el pasado fin de semana aquí de una compañía de danzas de la República Popular China contribuirá quizá a acercar intereses no muy próximos y a alejar algunas reciprocas suspicacias.

Porque los chinos ligaron aquí, y se llevaron el aplauso prolongado de los asistentes al "Wolf trap farm park", una zona forestal del Estado de Virginia, destinada a canalizar el gusto norteamericano por las celebraciones multitudinarias.

Sobre la hierba, millares de personas de las más diversas colectividades raciales se aunaron el pasado sábado en la fiesta de sentir cercano el folclore y la creación que anima al pueblo chino.

Cuidadosa en todos los detalles, la compañía del "Pueblo de la República de China" interpretó variadísimos ejercicios escénicos, bajo el denominador común de la perfección y el aplauso del público.

Pero antes de las atracciones, los comunicados distribuidos por diversas organizaciones señalaban por su parte los factores que actualmente separan a ambos bloques.

La Asociación para la amistad de los pueblos chino y norteamericano abogaba por la suspensión de relaciones diplomáticas con el gobierno de Taiwan y el cese de suministros militares a aquella zona del mundo.

El Centro para las relaciones entre los Estados Unidos y China se "contentaba" con cambio con pedir la "cancelación del Tratado de Defensa Mutua", entre los Estados Unidos y Taiwan.

Arte por política y peticiones por boca de acrobáticos, las voces se acallaron cuando sobre el escenario apareció el primer ejecutante, momento en que surgieron los aplausos.

CALLES SILENCIOSAS PARA OIR MEJOR LA MUSICA

VALENCIA, 25 JUL (EFE).- Desde hace dos días, todo el entorno de la plaza de toros de Valencia, en el corazón mismo de la ciudad, presenta un aire silencioso, al suprimirse todo tipo de tráfico desde las siete de la tarde hasta la madrugada.

La medida adoptada por el ayuntamiento obedece al deseo de que el tráfico rodado no moleste con sus ruidos, a las audiciones tradicional certamen musical de bandas, que tiene lugar en el coso taurino.

Por las calles de, Jativa, Alicante, General San Martín y Ruzafa, habitualmente con mucho tráfico intenso, pasean con aire tranquilo las personas, parece que las calles volvieran a recuperar a sus verdaderos usuarios, los peatones.

Lamentablemente al finalizar el certamen musical, todo volverá a ser para los pasean valencianos, como antes, intransitable y ruidoso.

Folclore boliviano en Hamburgo

HAMBURGO, JUL (DPA).- Una vez por año, en verano, la población de Hamburgo olvida su renombrada parquedad y celebra una fiesta popular alrededor de "su" lago del Alster, situado en pleno corazón de la ciudad.

Durante los cuatro días de "diversión en el Alster" niños y adultos tienen la oportunidad de disfrutar de muy cerca las presentaciones de teatro, coros, grupos folclóricos y de baile, así como de acrobatas y deportistas, que actúan en escenarios levantados a la orilla.

Además, los ciudadanos participan en competencias, juegos, bailes populares y regatas sobre el Lago, habiendo miles y millones que aprovechan de la presencia de maquilladores profesionales para dejarse disfrazar y pintar, participando así en el "gran show".

Latinoamérica estuvo representada por un grupo folclórico boliviano, el "Ukamau amerindia". Tres bolivianos y una chilena mostraron a los hamburgueses lo que "es la América de los indios".

Con charangos, flautas y guitarras, Mercedes Terrazas, Henry Cortés, Orlando Lobo y Walter Palacios, fascinaron al público con canciones típicas de su país.

Los miembros del grupo, que viven actualmente en Hamburgo, se reunieron en marzo de este año. Todos provienen de grupos muy apiaudidos de música latinoamericana como "Los Rupay" (Cortés), "Puma Punku" y "Los Chascas" (Palacios).

Lobo fue miembro de grupos como "Luz del Ande" y "Los Aranzayas" y sus composiciones fueron grabadas en dos "Long plays" bajo el nombre de "Lobito".

Los rayos X al servicio del arte

Por GISELA SCHUTTE (De "Tribuna Alemana")

Todo empezó con una querella por una herencia, en la que se trataba de constatar la autenticidad de un autorretrato de Rembrandt. Al respecto, un perito en cuestiones históricas de arte sentenció: "Este cuadro es falso". La prueba irrefutable de ello se esperaba de unas radiografías del mismo, que fueron hechas más tarde por un amigo del citado experto, el radiólogo hamburgués Martin Meier-Siem.

Efectivamente, el experto vio confirmada su sospecha: el retrato cuadro de Rembrandt era una falsificación. Para Meier-Siem, que siempre había sido un admirador del egregio maestro neerlandés, fue ello, no obstante, el principio de una serie de acontecimientos no previstos por él, puesto que aquello que había nacido originariamente del simple deseo y la curiosidad fue transformándose poco a poco en una delicada ocupación que requería mucha dedicación y que terminaría haciendo de él uno de los más avezados especialistas de este campo.

Primeramente, el citado radiólogo quiso saber qué criterios son los que determinan en una radiografía la autenticidad de un cuadro. "Para ello busqué libros adecuados sobre Rembrandt y me compré todo un equipo radiológico transportable".

Con este equipo y preparación se trasladó primeramente a Kassel para hacer allí radiografías de las pinturas del holandés y sus alumnos. Después, se fue al museo de historia del arte de Viena para continuar su labor, donde sería asistido generosamente. Sin embargo, su trabajo fue más allá del análisis de Rembrandt y sus contemporáneos, pues se vio obligado a extender sus investigaciones (y dentro de este contexto la experiencia allí canzada en ello) a las obras clásicas de maestros holandeses e italianos. Al respecto nos dice: "Entretanto he analizado como mínimo 2.000 cuadros".

Dentro de su labor, Meier-Siem no solamente descubrió las diversas técnicas empleadas por los pintores en aquella época, no sólo le fue posible diferenciar los variados estilos surgidos en el transcurso de toda una vida dedicada a la pintura, sino que él mismo fue también motivo de polémicas y controversias por parte de otros expertos. Por ejemplo, hay un autorretrato de Rembrandt en una galería privada de Suiza que es igual que otro que se halla colgando en el referido museo de Viena. Al respecto, un experto italiano presentó la tesis de que ambos habían sido pintados por el maestro al mismo tiempo, y que, por tanto, los dos eran auténticos.

Pero resultó que los análisis radiológicos de Meier-Siem demostraron que uno de los cuadros de Viena tenía la estructura típica de la mano de Rembrandt, la pintura de la galería suiza sólo presentaba la estructura de los poros de la madera.

Fue de ahí de donde Meier-Siem dedujo que sólo el cuadro de Viena era auténtico y que, por tanto, la pintura suiza se trataba de una copia: "¿Por qué un pintor de la categoría de Rembrandt tenía que pintar dos autorretratos perfectamente idénticos al mismo tiempo?", fue lógica pregunta del radiólogo.

América en festival de cine

PANAMA, 25 (EFE)- Dieciséis países de América, Europa, Asia y Africa, confirmaron su participación en el decimosegundo festival internacional de cine de Panamá, que se celebrará en esta capital del primero al ocho de septiembre próximo.

Los países que confirmaron su asistencia son: Argentina, Brasil, Cuba, Checoslovaquia, Corea, China, Rusia, Estados Unidos, Gran Bretaña, Francia, Italia, India, Polonia, México, España, Alemania Federal, y Panamá.

Por otra parte, se informó que tres de las nueve personalidades que integraran el Gran Jurado de este certámen fílmico, aceptaron su participación.

Son ellos el brasileño, Oscar Santana, director de cine, el director cinematográfico y guionista norteamericano Herbert Martí.

Los otros seis miembros del Gran Jurado serán personalidades del medio cultural, intelectual, académico y artístico.

LIBERADOS BAILARINES POLINESIOS

ASUNCION, 25 (EFE)- Las autoridades judiciales paraguayas liberaron hoy a cuartes a los siete integrantes del Ballet de Thaiti arrestados el viernes último tras protagonizar un incidente en el club nocturno de esta capital.

Los siete bailarines polinesios concurrieron en la mañana de hoy ante el juez pero se negaron a prestar declaración.

El abogado defensor de los polinesios, Jose Emilio Gorostiaga, solicitó la excarcelación de los bailarines, medida que fue adoptada por el juez.

Funcionarios de la embajada francesa tomaron también cartas en el asunto y gestionaron la liberación de los siete polinesios.

Los siete bailarines agredieron el viernes pasado al dueño de un club nocturno donde se encontraban bebiendo luego de culminar su actuación en un teatro de Asunción.

Ha sido liberada de toda culpa Pompeya la erótica

POR CARMEN CORREA

(SERVICIO ESPECIAL DE INTER PRESS SERVICE).

NAPOLES (IPS).- Con la absolución de un editor y un pintor que habían sido acusados de ofender la moral pública y publicar un libro con las "imágenes secretas" de Pompeya, también esa Famosa ciudad arrasada por la furia del Vesubio en el año 79 después de Cristo ha perdido su complejo de culpa.

El editor es Procaccini y el pintor Michele Davino. El libro cuestionado, una edición de imágenes pertenecientes a la famosa colección "secreta" pornográfica" reza el nombre) de Pompeya. Frescos, vasos y mármoles todas obras que de la ciudad dedicada a Venus, y que representa la vida de sus habitantes hace más de dos mil años.

Estos grabados o esculturas presentan escenas eróticas. Faunos, ninfas, bacanales, el dios Pan (mitad hombre y mitad cabra), animales en adoración ante la casa del efebo y un sitio de honor, solemnes estatuas dedicadas al dios Priapo.

El culto a esa divinidad que atribuye a sus órganos genitales un enorme valor y peso del oro, existió en Lampsaco, una ciudad de Misia. Según los historiadores españoles Lopez Medrano y Romero Martínez, aquella ciudad se implantó la costumbre de sacrificarle asnos vírgenes en memoria de cierta figura amorosa que había tenido el dios.

Las escenas eróticas pompeyanas siempre habían sido consideradas pecaminosas, despertando por eso una curiosidad morbosa.

En las ruinas, habilitada permanentemente al público la entrada a la sección "pornográfica" está prohibida y solo es posible entrar con la autorización de los guías si el criterio de éstos lo permite.

Esa avidez del público por admirar anforas y estatuillas eróticas ha sido alimentado ingluso por la literatura de fines de siglo, según la cual Pompeya fue destruida por castigo divino a causa de la vida disipada de sus habitantes.

El historiador y arqueólogo inglés Michael Grant ha comentado que "en Pompeya el sexo se expresaba con mayor franqueza y menos inhibiciones que en la sociedad moderna". Esto ocurría por varios motivos. La representación de falos por una parte, se usaba contra el mal de ojo, del mismo modo que hoy en día las figurillas de coral representando por un par de cuernos sirven a los supersticiosos para neutralizar el maleficio.

Los aspectos populares del culto antiguo, en particular los ritos consagrados a las divinidades protectoras de Pompeya, Venus y Dionisio, eran manifestaciones de una "espiritualidad exaltada a una estimulo positivo de la sexualidad" -dice Grant- y esto contrastaba con la ética cristiana. En esa sexualidad, incluso la vida de ultratumba era considerada por los menos místicos como una orgía sexual.

MINISTERIO DE DEFENSA NACIONAL
CORPORACION DEL SEGURO SOCIAL MILITAR
"COSSMIL"
VIVIENDA MILITAR
AMPLIACION DE PLAZO PARA PRESENTACION DE PROPUESTAS CONSTRUCCION DE BLOQUES MULTIFAMILIARES EN LA URBANIZACION DE BOLOGNIA

A solicitud expresa de las diferentes Empresas Constructoras interesadas, se amplía la fecha de presentación de las Convocatorias Nos. 1/78 y 2/78, debiendo ser presentadas las propuestas en Secretaría de VIVIENDA MILITAR (Av. 20 de Octubre Esq. Fernando Guachalla). 5º Piso, Edificio "CONAVI", hasta horas 17:00 del día martes 8 de agosto de 1978.

La Paz, 25 de julio de 1978

GERENCIA GENERAL DE "COSSMIL"

NUESTRO CLIENTE, UNA IMPORTANTE EMPRESA EXTRANJERA DE IMPORTACION Y SERVICIOS, NOS HA ENCOMENDADO LA BUSQUEDA DE UN

CONTADOR
(Referencia Nº 45)

El postulante deberá acreditar amplios conocimientos y experiencia previa en cargos similares.
Se ofrecen buena remuneración y amplias perspectivas de desarrollo.
Enviar curriculum vitae, detallando formación profesional, trabajos realizados y remuneración pretendida a:

C & L
COOPERS & LYBRAND
AUDITORES Y CONSULTORES EN ADMINISTRACION
Casilla de Correo 5008-La Paz

H. MUNICIPALIDAD DE LA PAZ

El Museo Costumbrista "Don Juan de Vargas" precisa adquirir un sacón o leva del siglo pasado, preferentemente de color obscuro. Ofertas al Director del Museo, señor Walter Pinto.

La Paz, Julio de 1978

H. MUNICIPALIDAD DE LA PAZ

El Museo Costumbrista "Don Juan de Vargas", precisa los servicios de un maquetista profesional. Los interesados deben dirigirse al Director de ese Museo, señor Walter Pinto.

La Paz, julio de 1978

CENTRO CULTURAL ALEMAN y CENTRO ESCOLAR ALEMAN

Comunican que sus asambleas generales ordinarias previstas para el día 28 de julio de 1978 han sido postergadas hasta nuevo aviso.

La Paz, 26.7.1978

FEDERACION NACIONAL DE MAESTROS URBANOS DE BOLIVIA
AL MAGISTERIO NACIONAL
Y A LA OPINION PUBLICA

El día de hoy, el Dr. Hernando García Vespa, Ministro de Educación y Cultura, ha concedido audiencia a la Federación Nacional de Maestros Urbanos de Bolivia, oportunidad en la cual; y dentro de los marcos de una auspiciosa cordialidad, se ha llegado a los siguientes acuerdos:

Primero.- El Sr. Ministro de Educación y Cultura, interpondrá sus buenos oficios para gestionar, en el día, la libertad de los profesores Nilo Soruco, Adán Rioja, Alina Escalier, César Canelas, Gustavo Vidales y Franklin Romero.

Segundo.- La primera autoridad educativa, gestionará ante los organismos de seguridad del Departamento de Oruro, la devolución inmediata del local de la Federación de Maestros Urbanos allanada por elementos aleccionados, para ser entregada a la Directiva elegida democráticamente y presidida por el Prof. Demetrio Reynolds.

Tercero.- Al desaparecer los motivos que preocupaban al Organismo Matriz del Docentado Nacional, se instruye a los maestros de la República, reiniciar las labores escolares a partir del día miércoles 26 de los corrientes.

Cuarto.- El Magisterio Nacional reitera ante la opinión pública, padres de familia y estudiantes, su decisión de coadyuvar a que las labores educativas se desarrollen dentro la absoluta normalidad, alentando la esperanza de que no se le obligue a tomar determinaciones contrarias a este buen propósito.

La Paz, 25 de julio de 1978

Prof. Tito Maceda E., Strio. Ejecutivo Nacional

POR EL COMITE CENTRAL

Prof. Gregorio Higueras D. Prof. Carlos Sotomayor Prof. Jorge Quiroga Prof. Mamerto Alvarez
Prof. Maura Mendoza Prof. Hilarión Acosta Prof. Martha S. de Fernández Prof. Abel Mendoza
Prof. Leda S. de Olivárez Prof. Carmen Peña de Arce Prof. Edgar Murillo

BODAS DE PLATA

Los esposos ERNESTO Y LIDIA DORIGO B. al cumplir hoy sus Bodas de Plata seran agasajados por sus hijos en su domicilio particular.

MISA

Las alumnas del Colegio Santa Teresa Promoción 1977 y la familia del que en vida fue

Sr. GASTON SAAVEDRA ROJAS

Q.E.P.D.

Se permiten invitar a sus parientes, amigos, instituciones a las que perteneció y personas piadosas a la misa que recordando el mes de su sensible fallecimiento, se mandará oficiar en el Templo de La Merced el día Jueves 27 a horas 11.30.

Favor que comprometerá la gratitud de la familia doliente.

El duelo se despide por tarjeta

FALLECIMIENTOS

LA DIRECTIVA Y SOCIOS DEL CLUB DEPORTIVO "BANCRUZ" EXPRESA SU SENTIDA CONDOLENCIA POR EL SENSIBLE FALLECIMIENTO DE SU EX-PRESIDENTE.

Sr. MARCOS MUÑOZ CLAURE

Q.E.P.D.

Y SE ADHIERE AL DOLOR DE LA FAMILIA DOLIENTE.

La Paz, julio 1978

EL SINDICATO DE EMPLEADOS DEL BANCO SANTA CRUZ DE LA SIERRA SUCURSAL LA PAZ, EXPRESA SU SENTIDA CONDOLENCIA POR EL SENSIBLE FALLECIMIENTO DEL QUE EN VIDA FUE EX-DIRIGENTE DE NUESTRO SINDICATO y LEAL COMPAÑERO DE TRABAJO.

Sr. MARCOS MUÑOZ CLAURE

Q.E.P.D.

Y SE ADHIERE AL DOLOR DE SUS FAMILIARES.

La Paz, julio de 1978

MISAS

Los hijos, hermanos, nietos, sobrinos y demás familiares del que en vida fue

Sr. AURELIO DE LA TORRE USTARIZ

Q.E.P.D.

Invitan a sus familiares, amigos, personas piadosas, en especial a los residentes Coroiqueños, asistir a la misa que recordando el primer mes de su sensible fallecimiento se mandará oficiar en la Iglesia Rectoral de "SAN JUAN DE DIOS" (calle Loayza) el día Jueves 27 de Julio a horas 8 y 30 a.m. (8 y 30 de la mañana)

Favor que comprometerá la gratitud de la familia doliente. El duelo se despide en la puerta del templo

La Paz, Julio 26 de 1978

INVITACION

Jorge Soliz, esposo; Jorge Eduardo, José Antonio, Ana Lorena (ausente), hijos; padres políticos, hermanos políticos, tios, primos y demás familiares de la que en vida fue abnegada madre y ejemplar esposa:

Sra. ANA MARIA ADORNO de SOLIZ

(Q.E.P.D.)

invitan a sus parientes, amigos, en especial a la Prefectura del Depto. y demás personas piadosas, se dignen asistir a la misa que en sufragio de su alma y recordando el primer mes de su llorado fallecimiento, se mandará oficiar el día de hoy 26 de julio a horas 11 a.m. en el Santuario Nacional del Corazón de María (Av. Busch Miraflores).

Su asistencia a este acto de piedad cristiana comprometerá la gratitud de la familia doliente

La Paz, julio de 1978

Social

REUNIONES

El Alcalde de La Paz, y el Encargado de Negocios de la Embajada de la República Popular de Polonia invitan al acto de homenaje al XXXIV aniversario de Liberación de ese país que se realizará el sábado, a horas 19, en la Casa de la Cultura "Franz Tamayo".

El Embajador del Perú y la señora de Roca Zela comunican que se suspendió la recepción que anunciaron para el viernes, con motivo de celebrar la Fiesta Nacional de su país.

La Agregaría Naval a la Embajada de Venezuela comunica que los actos programados con motivo de conmemorar el Día de la Marina de Guerra de ese país fueron suspendidos hasta nuevo aviso.

Con motivo de la entrega oficial de publicaciones de la Editorial Municipal, el Alcalde de La Paz, señor Mario Mercado, ofrecerá un vino de honor mañana, a horas 19, en la Casa de la Cultura "Franz Tamayo".

CIRCULO PERUANO

Los socios del Circulo Peruano se reunirán el sábado, para celebrar la Fiesta Nacional del Perú, en los salones de la entidad.

ACADEMIA BOLIVIANA DE LA LENGUA

La Academia de la Lengua invita al acto de incorporación a la entidad como Miembro de Número al señor Armando Soriano, mañana, a horas 18 y 30, en la Casa de la Cultura "Franz Tamayo".

NACIMIENTO

El hogar de los esposos Felipe Castro y Marcela Varela ha sido alegrado con el nacimiento de mellizos. La madre y los niños reciben atención en el Sanatorio La Paz.

AGENDA FEMENINA

CONIF

La Confederación Nacional de Instituciones Femeninas comunica que ha suspendido el programa de celebración de su XX aniversario, por el Estado de Sitio.

MESA REDONDA PANAMERICANA

Las integrantes de Mesa Redonda Panamericana se reunirán en su sesión mensual, el lunes próximo, a horas 10 y 30, en su secretaría.

COLEGIO SANTA ANA

La Asociación de Ex alumnas del Colegio Santa Ana se reunirá el sábado en su tradicional almuerzo anual. Se pueden reservar los tickets en el teléfono 782702.

Buena noticia para Hombres

En los primeros síntomas de DEBILIDAD SEXUAL, falta de vitalidad, y otros trastornos frecuentes en el hombre, las grageas **OPOVITAM** restablecen su VIGOR SEXUAL. OPOVITAM es una nueva y mejorada formula de BIOSANTE LABORATORIES de NEW YORK, que contiene **EXTRACTO TESTICULAR** y otras substancias glandulares sexuales masculinas.

OPOVITAM es muy eficaz en casos de DEBILIDAD SEXUAL, ESTADOS DEPRESIVOS FISICOS Y EMOCIONALES, FALTA DE MEMORIA, y otros sintomas de prematura decadencia en el Hombre. Vuelva a sentirse joven y animoso para todo . . . Refuerce su Vigor Varonil. . . Empiece hoy mismo a tomar

OPOVITAM

PARA HOMBRES

-0- 85

FALLECIMIENTOS

EL DIRECTORIO, EJECUTIVOS Y PERSONAL DE EMPLEADOS DEL BANCO DE SANTA CRUZ DE LA SIERRA-OFICINA CENTRAL SANTA CRUZ, TIENEN EL SENTIMIENTO DE PARTICIPAR EL SENSIBLE FALLECIMIENTO DEL SEÑOR

MARCOS MUÑOZ CLAURE

Q.E.P.D.

FUNCIONARIO DE NUESTRA SUCURSAL LA PAZ ADHIRIENDOSE AL DOLOR DE SUS FAMILIARES

Santa Cruz, 25 de julio de 1978

EL COMITE DIRECTIVO, EJECUTIVOS Y PERSONAL DE EMPLEADOS DEL BANCO DE SANTA CRUZ DE LA SIERRA-SUCURSAL LA PAZ TIENEN EL SENTIMIENTO DE PARTICIPAR EL FALLECIMIENTO DE SU EJEMPLAR FUNCIONARIO Y LEAL COMPAÑERO DE TRABAJO.

Sr. MARCOS MUÑOZ CLAURE

Q.E.P.D.

Y SE ADHIEREN AL DOLOR DE SUS FAMILIARES.

La Paz, 25 de julio de 1978

La esposa Ylona vda. de Peinado; los hijos Wilson, Jorge, María Teresa (ausente) Joaquin, Richard, Marlene, Wilma y Evy; su hermana Eldy; hijos políticos, Luz Marina, Carmen y Alfredo; los nietos, madre y hermanos políticos y demás familiares, tienen el sentimiento de participar el sensible fallecimiento del que en vida fuera ejemplar esposo y abnegado padre

Sr. JORGE PEINADO ROMAN

(Q.E.P.D.)

acaecido en la ciudad de Santa Cruz el día 25 de los corrientes.

Santa Cruz, julio de 1978

CAMARA NACIONAL DE AGENTES DESPACHANTES DE ADUANA DE BOLIVIA

Expresa su sentida condolencia por el sensible fallecimiento en la ciudad de Santa Cruz del distinguido colega y miembro fundador de la Cámara de Agentes de Santa Cruz,

Don: JORGE PEINADO ROMAN

e invita a la traslación de sus restos mortales al Cementerio General a las 10 a.m.

Santa Cruz, 26 de julio de 1978

Ethel Kennedy:

Confesiones de una mujer

(Agencia EFE)

Ethel Kennedy sigue ...ía contra todo pronóstico ...e que en el año 1968 a...raron a su esposo Robert ...edy a la salida ...Ambassador Hotel" de ...Angeles. Un hombre joven ...ado Sirhan B. Sirhan le ...ó a balazos. Desde enton...e Ethel se ocupó en cuerpo y ...a a sus once vástagos. Le ...colgado muchos roman...s pero ella sigue fiel a un ...uerdo que es terriblemente ...onable. Cuando alguien le ...gunta: "¿No piensa volver ...asarse?", su respuesta es ...empre la misma: "No, no ...eré a unir mi vida a la de ...gún hombre. Con Bob se ...ió mi primer y último amor".

"NO TENGO MAS META QUE MIS HIJOS"

Ethel Kennedy es una ...ujer de un maravilloso ...timismo y de una sonrisa ...empre a flor de labios. ...ando le preguntan:

"¿Qué diferencia esencial ...iste entre la Ethel Kennedy ...terior a la del año 1968 y la ...a ahora?"

Responde:

"Con la muerte de Bob se ...e la mitad de mi vida. Desde ...ntonces trato de...esperadamente de sacar adelan...e a mis hijos, y creo que lo he ...o conseguido. Ellos son mi ...ente, pero también mi ...ura. Por ello puedo decir ...on absoluta convicción que ...o tengo más meta que ellos".

Pasado a Ethel se le hace ...ención de las posibles pe...ículas de matrimonio, es...ndo una sonrisa y réplica:

"Cuando se cortan si...aciones se evitan malenten...idos. Por lo tanto cualquier ...ación veladas se soslaya ...emáticamente".

"¿Cómo es Ethel humanamente?"

"Una mujer normal que por azares de la vida se quedó viuda a una edad aun temprana y que ha tenido que luchar mucho para orientar a sus hijos, para conducirlos por los caminos más idóneos de la vida. Kathleen ya está casada y es madre de familia, y supongo que el día menos pensado Joseph o Bob me dirán que piensan formar un hogar. No estaré sola, sin embargo. Esto es lo bueno de ser madre de familia numerosa..."

"¿Qué sistema de educación ha seguido o sigue con sus hijos?"

"Pienso que a los jóvenes hay que educarlos con generosidad, pero también con cierta rigidez. Siempre he dicho que es mucho más efectivo el diálogo sereno que el grito destemplado. Los resultados —en lo que a mis hijos respecta— han sido francamente positivos".

"¿Qué le gustaría que fuesen el día de mañana?"

"Digo lo de siempre: personas honradas y trabajadoras, por su apellido y por sí mismos".

"¿Qué tal son sus relaciones con el "clan" Kennedy?"

"Perfectas ¡Yo soy miembro del clan! Le digo esto porque resulta curioso que cuando me quieren hacer alguna pregunta sobre mi suegra o mis cuñadas siempre me mangrinen, como si yo no perteneciese a la misma familia..."

"¿Suele ver a Jackie?"

"Coincidimos de vez en cuando. Es una mujer muy ocupada que tiene muy poco tiempo libre, pero siempre tiene al menos unos minutos para llamarme por teléfono.."

"LOS JOVENES VIENEN APRETANDO FUERTE"

"¿No se han apagado en los últimos tiempos los fulgores que desprendía el apellido Kennedy?"

"Es posible. Han pasado demasiadas cosas en los últimos años. La muerte de John primero y la de Bob después nos traumatizaron un poco a todos. Sin embargo los Kennedy siguen ahí, latentes, luchadores... como siempre. Han variado las circunstancias y también han desaparecido dos personajes terriblemente capitales, pero la juventud viene apretando fuerte y pronto estará en liza".

"¿Cree que su cuñado Ted Kennedy ha perdido ya la onda política como aspirante a la presidencia de los Estados Unidos?..."

"No Ted, no ha perdido ninguna onda. Es uno de los políticos más sagaces e inteligentes del momento y, además, un hombre muy joven aún. El día menos pensado dará el salto... y llegado ese momento todos estaremos, una vez más, a su lado.."

Ethel Kennedy, madre de once hijos y viuda desde hace diez años, vive por y para sus hijos. No tiene deseos de casarse nuevamente. Robert F. Kennedy fue su más grande y único amor...

Desde Hiannis Port Margareth CLAYTON en EXCLUSIVA (Servicios Especiales de EFE)

ETHEL KENNEDY, amor eterno al recuerdo de su esposo ..., asesinado en Los Angeles hace diez años (Foto EFE).

UNA CLASE DE LECTURA y escritura es dada a un grupo de padres como parte del programa de educación básica para adultos. Los padres asisten a la misma escuela a la que sus niños asisten por las mañanas. Considerando que Bolivia tiene un alto porcentaje de analfabetismo, el UNICEF esta asistiendo al Gobierno en la educación de los niños como de los adultos.

Un conjunto funcional

El chemisier siempre renace, en todas las estaciones.

ROMA (ANSA) Por Manuela Pangrazio - Aún para el invierno, el vestido chemisier representa una de las soluciones más válidas y actuales, para el guardarropa de todas las mujeres y para todas las ocasiones. Como discurso

VESTIDO CHEMISIER representa una de las soluciones más válidas y actuales, para el guardarropa de todas las mujeres y para todas las ocasiones.

El estilo clásico y tradicional sale ganador. Realizado en telas rústicas, en tricot, jersey o lana suave, el chemisier puede resultar práctico y elegante al mismo tiempo (Agencia ANSA).

moda ya no es una novedad hablar de chemisier , pero se trata siempre de un tema interesante, por la extrema funcionalidad de este modelo y para demostrar que, finalmente, el estilo clásico y tradicional sale ganador.

Realizado en telas rústicas, en tricot, jersey o lana suave, el chemisier puede resultar práctico y elegante al mismo tiempo, Con respecto a la línea, no se registran para este modelo grandes novedades, aunque con algún detalle pequeño podrá, de vez en cuando, ser modificado o modernizado. Basta recordar sus líneas esenciales: largo cubriendo las rodillas para la versión diurna y hasta el suelo para la nocturna; falda ancha, blusa no ajustada; cinturón en el talle o suelisse; cuello camisa, mangas más o menos anchas largas o cortas. Tal la imagen tradicional del chemisier más clásico que, según el gusto individual podrá ser modificada o no.

Este vestido se adapta a todas las mujeres desde las adolescentes a las más maduras. Se aconseja en general, a las primeras; una tela fantasía; a las otras un solo color. Colmo del refinamiento, acompañarlo con una chaqueta tricot cardigan o un sacón, también tejido, fantasía, La solución de la chaqueta cardigan es la más actual. En los colores podrá combinar armónicamente con el chemisier o bien ser de tono neutro, adecuada para lucir con cualquier otro modelo.

HANSA
Sinónimo de Confianza

AMANCAY
Té
Estomacal
EN FARMACIAS

SECRETARIA COMERCIAL

Firma importadora de prestigio requiere los servicios de una Secretaria, enviar datos y curriculum vitae a casilla Nº 6019, indicar teléfono y dirección.

He traicionado a mi marido

(De la revista: Familia Cristiana)

CUANDO una mujer seria traiciona a su marido, el mundo se le echa encima. Con más exactitud: se le echan encima todos los años de fidelidad anteriores. Se siente de golpe protagonista de una inmensa tontería. El descubrimiento de lo inconsistente de su aventura le revela por cuan poco ha vendido su dignidad, por cuán poco ha destrozado el ideal de su programa de vida conyugal, por cuán poco, en una palabra, ha renunciado a ser ella misma.

Pero ¿por que llega una mujer a traicionar a su marido? Hay una explicación, sin duda. Nadie está confirmado en gracia. La fidelidad depende de una determinación interior, renovada y fortificada continuamente. La tentación tiene un encanto todo especial incluso para las personas aparentemente más seguras. Al principio no es más que una novedad atrayente. Pero, dentro de la rutina diaria, un encuentro motivado es siempre una buena ocasión para desahogarse un poco sobre todo si media una cierta coquetería femenina, que tanto reanima el corazón.

No hay maldad al comienzo. No se tiene ni siquiera la idea de a dónde se podrá llegar. Pero, a ratos, se prueba la sensación de haberse adentrado en una nueva fase de la vida, en algo diverso que tal vez una no haya experimentado nunca y de lo que a veces tanto oye hablar a sus amigas. ¿Qué será esa especie de dulce encanto que me producen sus (de él) palabras? ¿No tendré yo alguna cualidad que mi marido no ha descubierto nunca y que este hombre, sin duda más experto, ve perfectamente? ¡Qué satisfacción me producen sus palabras! ¡Me hace sentir importante! ¡Qué satisfacción me producen sus palabras! ¡Me hace sentir importante! ¡Me entiende! Quizá yo haya vivido tan sólo una parte del matrimonio, que es tan bello.

Así, en esta serie de sensaciones nuevas, que inducen a completar aquello que se cree no haber poseído nunca, se consuma la traición. Y a ésta sigue la angustia, por no haberla encontrado tan novedosa como se esperaba. No puede ser así, no debe ser así.

Y entonces se vuelve a la carga, se insiste. Se pasa a mayores, se abandona al marido, se empieza a salir con el otro. Ella empieza a sentir cada vez más el peso de una debilidad, de una culpa que no le ha proporcionado nada. Ve cada día más claro que ha "ensuciado" lo mejor que poseía. Comprende que ha roto neciamente el encanto de un matrimonio feliz. De modo que, cuando ese hombre desaparece para siempre, ella se encuentra día y noche rumiando una felicidad que poseía desde el principio y que ahora comprende que no se merece. No solo está arrepentida; se siente ridícula, insignificante, ofendida en su orgullo. La suya es la condición normal de todas las mujeres que, aun siendo felices, han intentado "redondear" su felicidad mediante la aventura.

Pero ahora llora demasiado. Tal vez llora de pura rabia, pero se perjudica. Su infinita tristeza es señal de buena "salud", una salud que su desgraciada aventura ha puesto a prueba, pero no ha destruido. Por ello, dejarse arrastrar por el tormento es un error colosal que añade la humillación a la tragedia. La mujer que sale de una desgracia es una mujer más probada, no más corrompida.

Deberá pedir el restablecimiento definitivo de su equilibrio interior solamente a sí misma a Dios, no a su marido, confesándole su culpa. El hombre, que no ha dudado nunca de su mujer, no obtendrá ningún beneficio de tal revelación. No es un engaño o una traición los que pueden destruir la dignidad de una mujer como esposa, sino el fin del amor. La mujer que sigue amando ya está redimida. Lo repetimos, lo más grave es la pérdida del amor.

Sugerencias para el menú:

Revuelto de legumbres

1 lata de 1/2 kilo (1 libra) de tomates

3 calabacinés (zucchini) medianos, rebanados

1 berenjena mediana, pelada y picada en cubitos

1 taza de cebolla, picada en cubitos

3 cucharadas de harina para todos los usos

3 cubitos de caldo de pollo concentrado

2 cucharadas de orégano
1/2 cucharadita de azúcar
1/2 cucharadita de sal
1/2 cucharadita de sal de ajo.

APROXIMADAMENTE 1 HORA ANTES DE SERVIR:

Escurra los tomates y reserve el líquido. En un tazón grande mezcle bien los ingredientes restantes. En una sartén honda, caliente 1/2 taza de agua y el líquido de los tomates hasta que hierva. Añada las legumbres y los tomates. Disminuya el calor, tape la sartén y déjelo cocinar 30 minutos aproximadamente, revolviendo de vez en cuando. Destape la sartén y continúe la cocción hasta que se consuma el líquido y las legumbres estén blandas. (Da 6 porciones).

trompudo 8 TONS.
ISUZU
Para carga pesada a larga distancia
SIDEC OVERSEAS (BOLIVIA) S.A.
• EJE CON DUAL
• DIRECCION HIDRAULICA
Av. Mcal. Santa Cruz 1375
Teléfono 55943
AGENCIAS EN TODO EL PAIS

en su tienda preferida
al comprar taft pida el
obsequio
de un
mini
taft
para
su
cartera!
Schwarzkopf
taft
Haarspray für jedes Haar
PROMOCION REGALO DEL
15 DE JULIO AL 15 DE AGOSTO

ADIOS AL DILECTO AMIGO

Mario Querido:

No se cómo empezar esta despedida, mucho más comprendiendo que la determinación de Dios, de llevarte a su lado, es extremadamente dolorosa y difícil de aceptarla para quienes tuvimos contigo el singular privilegio de compartir aquellos años plenos de lozanía, llenos de esperanzas, aquellos años de la infancia y los de nuestra formación profesional.

Quiero en esta triste oportunidad, hacer reminiscencia a nuestros años en el Colegio La Salle de Cochabamba, cuando siendo amigos inseparables Gabriel Montaño, tú y yo, ingresamos al Colegio Militar y naturalmente nuestra amistad fue aún mucho más estrecha aunque también lastimada porque el destino implacable se llevó a Gabriel en edad temprana. Cuánto lo lloramos tú y yo y con cuánta sinceridad lo recordamos muchas veces.

Ahora, he quedado solo, para recordarte y decirte como siempre "querido Piluso" que a los hombres la historia los recuerda por sus obras y ahí está la realización del profesional en su paso por la vida. Tú, siempre, has sido un hombre de empresa en lo privado como en la empresa pública y ahí emerge el Lloyd Aéreo Boliviano con sus grandes realizaciones y proyecciones futuras, gracias a tus iniciativas e inquietudes.

Bolivia pese a su enclaustramiento geográfico, por el impulso de sus alas ha salido al mundo y el mundo sabe ahora de nuestras inquietudes merced al Lloyd Aéreo Boliviano . Tu mérito es múltiple porque has prestigiado al LAB convirtiéndolo en una Empresa respetable, proyectada hacia un futuro promisorio. Esa es tu realización y una gran herencia para las nuevas generaciones.

La otra faceta admirable de tu personalidad ha sido tener el privilegio de un sentido común amplio, sin límites. Es en verdad un privilegio que pocos hombres lo tenemos. Tu sentido común y tu inteligencia como don natural lograron tus notables realizaciones y lo mucho que has producido para la aviación boliviana cuyas alas perpetuarán tu memoria.

Pero, además, supiste practicar durante toda tu vida, como bien nacido y hombre de bien, la rara virtud de la lealtad con tus amigos, con los gobernantes que te llamaron requiriendo tu cooperación. Leal fuiste también con los humildes, con los de abajo. Es por eso que en estas horas de dolor te lloran los más humildes tanto como los grandes del país.

Hemos estado presentes los de tu promoción de 1945 del Colegio Militar para despedirte admirando la obra que has dejado en respuesta a aquella educación de civismo que recibimos juntos en el Altar de la Patria.

Mario a lo largo de tu vida has sido bondadoso y digno. Dejaste un hogar ejemplarmente constituido, fundado con una dignísima esposa, a la que elegiste con inteligencia y acierto, y el añadido más grande de la vida que es el amor que construyó y, Anel Quiroga te respondió en todo momento, mil por mil, justificando una vez más la importancia de saber elegir a la compañera de la vida, la que compartió contigo el destierro, en las buenas y en las malas. Tu partida duele, te has ido en la cúspide de tu existencia, dejando hijos que sienten orgullo de su padre, del ejecutivo, pero dándoles también el motivo de gratitud por tu elección y lo que hoy les queda su MadreAzul.

Querido Piluso, el apelativo que te dimos en la infancia en aprecio a tu carácter jovial, chacotero, nunca hiriente, que jamás fallaste a tus amigos. Tu línea fue una misma y por ello aquel chico travieso, lleno de sueños e inquietudes es ahora más recordado. Te adelantaste en el camino que inexorablemente todos seguiremos al llamado del Supremo Creador.

Mario querido, el testimonio de cuanto he podido escribir en esta apretada síntesis de tu vida provechosa, ha sido para quienes te queremos al acompañarte hasta tu última morada, cita a la que asistieron para despedirte grandes hombres, políticos importantes, caballeros y damas embargados de tristeza junto a los de tu curso de 1945, los que lloramos tu temprana desaparición, convencidos de que Bolivia necesita muchos hombres como tú.

Tu partida es una ausencia irreparable, porque querido hermano, tu horizonte fue invariablemente "hacer Patria".

Sabemos que has llegado al Cielo en la nave de las alas de oro que son la bendición de los humildes a quienes ayudaste, de tu mujer que te llora, de tus hijos que te bendicen y agradecen, y de tus amigos de siempre.

Por lo que a nosotros toca, me refiero a tus compañeros de curso, te recordaremos siempre admirando tu trayectoria en la vida y estamos seguros que Dios te coloca en la Paz que mereces.

Adios hermano del alma

Enrique

La Paz, 25 de julio de 1978

eficiencia
velocidad y elegancia
en su oficina
con máquinas de escribir
FACIT
MOD. 1820
MOD. 1730
MODELO 1850
MOD. 1601
LAS MAQUINAS FACIT DEMUESTRAN SU SUPERIORIDAD EN CADA MODELO. DESDE LA INSUPERABLE 1850 HASTA LA PEQUEÑA Y EFICAZ PORTATIL PROFESIONAL 1601. TODAS ELLAS TIENEN CLARAS VENTAJAS, QUE USTED PODRA OBSERVAR PERSONALMENTE EN CUALQUIER MOMENTO.
LA UNICA MAQUINA DEL MUNDO PROVISTA DE MEMORIA. CABEZA PORTATIPOS QUE PERMITE CAMBIAR RAPIDAMENTE DE UN TIPO A OTRO.
Gane con FACIT
Gane con HANSA
Distribuidores y representantes exclusivos
HANSA Ltda.
La firma boliviana de su confianza con 70 años al servicio del país
DEPARTAMENTO MERCADERIAS TEL. 50878 Yanacocha esq. Mercado
Sucursales: COCHABAMBA-ORURO-POTOSI-SANTA CRUZ-SUCRE-CAMIRI-TARIJA-ATOCHA-TUPIZA-VILLAZON-TRINIDAD

HISTORIETAS

DRAMAS CLASIFICADOS

DANIEL EL TRAVIESO

— La manejadora está encerrada en el cuarto de baño... ¡Y no me culpen a MI!... Se encerró ELLA misma.

DIVULGUELO

ASTERIX

MARIA DE ORO

TIFFANY JONES

DICK TRACY

PICAPIEDRA

MERCINDO

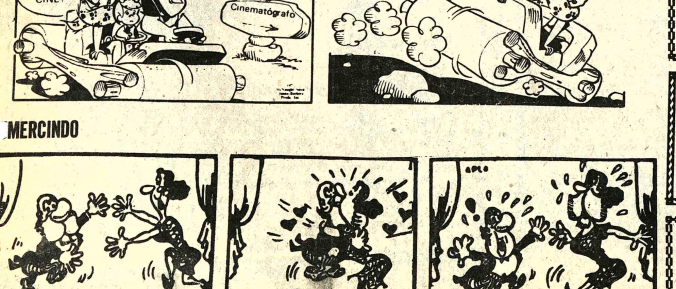

Revistas Libros

GISBERT Y CIA. S.A.
Casilla 195
LA PAZ-BOLIVIA

TENEMOS A SU DISPOSICION:
CAMUS - La Peste
SABATO - El Tunel
TABOADA - Manchay Puytu. El Amor que quizo ocultar Dios
VARGAS LLOSA - La Tia Julia y el Escribidor.
GARCIA MARQUEZ - Los Funerales de la mama grande
SABATO - Sobre héroes y tumbas

Profesores Academias

POLICOPIADOS SISTEMA MODERNO picado de stenciles, copias de máquina de textos, tesis, documentos, copias de planos Calle Oruro 174 altos (25-27/96806)

Departamentos Habitaciones

NECESITO URGENTE CASA o departamento amplio, 4 dormitorios dependencias, garaje, jardin, teléfono, preferencia Sopocachi, personas mayores honorables alquileres garantizados Mariscal Santa Cruz 1282 OFICINA 25 Altos Argentina 2057 Sra. Miriam (26-29/96819)

ALQUILO PIEZA AMOBLADA con pensión, señoritas estudiantes. Referencias teléfono 351939 (26-2/96813)

ANTICRETICO GARZONIER nuevo, independiente para caballero solo $b. 90.000.– Quito 647 Sopocachi (26-2/968155)

EN LUGAR CENTRICO se ofrece en alquiler departamento para vivienda u oficinas en 200 mts2. Referencias teléfono 326402 (25-30/96650)

ANTICRETICO OFREZCO DEPARTAMENTO independiente Sajama 224 (25-28/96648)

DOY DEPARTAMENTO en anticrético Miraflores Referencias. Teléfono 350442 (25-29/96646)

ALQUILO PIEZA AMOBLADA con pensión, señoritas estudiantes. Referencias teléfono 51939 (19-27/96397)

Préstamos Dinero

PRESTAMOS PRENDARIOS Joyas. Comercio 1036 Oficina 3 teléfono 35793 (26-29/96817)

Propiedades Terrenos

VENDO TERRENO EN SANTA CRUZ zona norte a 6 kilómetros de la ciudad, 23, 116 metros cuadrados con arboles frutales, alambrado. Referencias En La Paz 320841, EN COCHABAMBA 23300 (26-29/96814)

VENTA LOTES DE TERRENO dos cuadras Stadio Bolivar. Tratar Potosi 876 planta baja Oficina 5 (22-25/96636).

COMPRO LOTECITO de 200 M2. preferible en Villa Fátima o Villa La Merced. Ofertar a Calle Guerrilleros Lanza N°. 1141 (Sr. Alvarez), (R).

VENDO TERRENO con habitaciones 336 metros. Quintanilla Zuazo 1410 (26-31/96816)

AVISOS ECONOMICOS

VENDO LOTE LLOJETA bajo 1.000 mts.2 teléfono 785510 (26-28/96812)

Empleados

OPERARIOS PARA CEPILLADO de pisos necesito Murillo 1255 (21-27/96625)

CONTADOR GENERAL Ofrece sus servicios con experiencia en seguridad Social, Tributación Minera, Relaciones laborales y en el campo cooperativo. Referencias teléfono 357982. en horas de oficina (24-27/96640).

Varios

EXTRAVIO Habiéndose extraviado cheque del BANCO CENTRAL DE BOLIVIA N° 786997 D/Santiago Mamani Rodriguez por $b. 1.237,48 queda anulado (25-28/96804)

URGENTE SE COMUNICA a la EMPRESA "ZAMBRANO" para que se presente en la oficina de archivos de la Alcaldia Municipal, para hacer el documento de la Volqueta Toyota Mod. 68 placa. 3-0420 (26-29/96809)

SE HA EXTRAVIADO la Chequera del BANCO MERCANTIL Cta. Cte. N°. 51-417 del N°. 067301 al 067350 quedando nulos y sin valor comercial. (26/96810)

AL SR. ALFONSO VALDEZ empleado del BANCO SANTA CRUZ DE LA SIERRA (La Paz), se le comunica que debe devolver el DINERO Y LOS DOCUMENTOS que tiene en su poder del Sr. Jaime Cardozo R.C.I. 1157876.

POR EXTRAVIO queda nulo y sin valor el Certificado de depósito a plazo fijo N°. 02733 de YMBOAR por $b. 18.900 extendido por el BANCO BOLIVIANO AMERICANO (26/96808)

VENDO MESA DE DIBUJO calle Bolivar N° 1055 altos (25-3/96802).

Ofertas especiales

TANQUES INTERMEDIARIOS Con serpentin de cobre para cualquier capacidad. Trampas de vapor-Inyectores mecánicos reguladores de gas-Solenoides y todo accesorio para calderas "ASPA" CONSTRUCTORES. Teléfonos 3-54832 3-41411 (26-2).

CALDERA PARA VAPOR 115 Libras vapor hora. Completamente automática. Quemador a Fuel-Oil-Kerosene Nivel automático-Bomba Tablero eléctrico de Comando "ASPA" CONSTRUCTORA Casilla 1714. Teléfonos 354832 3-41411 (26-2).

FIESTAS - PATRIAS. Iluzca elegante y a la última moda vistiendo en "EL CIRCULO DE LA MODA DE MARCOS BLACUTT R. Señoras, señoritas, y jóvenes den un toque especial a su elegancia. Visitenos sin ningún compromiso. SERIEDAD Y PUNTUALIDAD. ALTA COSTURA. Agustin Azpiazu 434 (23 - 2 AGOSTO/R)

ATENCION GRAFICOS VENDO CAMARA de Fotomecánica vertical, prensa de contacto incorporado para películas con intensidad variable y porta filtros "Flamante" teléfonos 3 -23391 y 3-40700 (19-26/96603)

EN EXISTENCIA Cañeria negra para vapor. Aislante térmico-Lana de vidrio. Quemadores a gas de garrafa. Electroválvulas para vapor. Control eléctrico con fotocélula. Aspa Constructora. GALERIA LUZ 3er. piso Teléfonos 354832-341411 (26-2)

ATENDEMOS CALEFACCION CENTRAL Agua caliente-Vapor Planos-Proyectos - Balanceos-Instalaciones-Mantenimientos-Asesoria-Contamos con todo accesorio para calderas consulte. ..... "ASPA" EMPRESA CONSTRUCTORA Casilla 1714. Teléfonos 3-54832,3-41311 (1°-7/96101)

TALLER MECANICA con soldador arco VENDO teléfono 7-85510 (26-28/96811)

Casas

NECESITO EN ALQUILER tienda con Trastienda para Salón de Peinados zona San Pedro, Sopocachi o Miraflores. Referencias teléfono 320841 (26-29/96814)

SE ALQUILA CASA amoblada en Santa Cruz barrio Equipetrol, El Sirari teléfono 793884 en La Paz. 32556 en Santa Cruz (22-27/96633).

Técnicos

"LABORATORIOS TELEVOL" OFRECE SUS SERVICIOS Fabricamos letreros luminosos, se atienden pedidos al interior del país. INSTALACIONES ELECTRICAS reparaciones de T.V. y "APARATOS DE MEDICINA" de diferentes ramas PUNTUALIDAD y 100% GARANTIZADO consúltenos en Tumusla N° 705 esquina Buenos Aires teléfono 3-63147 (R)

CALEFACCION ECONOMICA teléfono 323671 (21-27/96627)

PLOMERO Se hacen instalaciones y reparaciones, teléfono 354306 (24-29/96642).

LETREROS ACRILICON -Iluminación fluorescentes- domos acrilico teléfono 323671 (21-27/96627)

AVISO CONSTRUCCIONES METALICAS soldadura, carpinteria de madera, trabajos a domicilio. Avenida de Las Muñecas N° 361 teléfono 357101 (25-28/96803)

ARREGLO TELEVISORES RADIOS a Domicilio teléfono 327801 (19-30/96605)

ARREGLO TELEVISORES Radios a DOMICILIO teléfono 785750 (19-30/96605)

TV. SERVICE TV. SE REPARAN TV. a domicilio inclusive domingos teléfono 3-63079 (25-12/96644)

PINTOR TELEFONO 358146 (25-2/96643)

REFRIGERACION INDUSTRIAL Mantenimiento- Reparación construcción teléfono 323671 (21-27/96627)

TV. RADIO TV. REPARAMOS Zenith. RCA. Philips. ó ualquier marca en domicilio con garantia teléfono 327887 (20-27/96609).

PLOMERO TELEFONO 3-62702 (22-29/96630).

TV. REPARAMOS T Equipos estereofónic con GARANTIA E DOMICILIO teléfo 358014 (25-28/96801)

TELEVISORES S REPARAN; con garan a domicilio teléfono 20766 (20-27/96614)

PLOMERO IN TALACIONES y R PARACIONES sanitari teléfono 326823 (5-5 agos /96116)

TV. SERVICE T REPARAMOS T LEVISORES, radi tocadiscos, r frigeradores y ele trodomésticos. Evaris Valle 251 interior teléfo 326951 (13-4 Agosto/9637

PINTOR INTERIORI Novedades, d coraciones, imitació empapelados, teléfo 321138 (19-3/96398)

Orquestas

CARLOS ROJAS O GANISTA TELEFON 364206 (21-23 Ago to/96622)

"LOS ONIX" Conjun electrónico, teléfono 3620974-365996 (22-2/96637

SE AMENIZAN FIE TAS con ORGANO SI TETIZADOR teléfono 63450 (25-30/96674)

"ORQUESTA SA TANERA" TELEFON 3-51308 (8-10 Ago to/96139)

ORQUESTA ELEC TRONICA "BICOLOR TELEFONO 352801 (2 2/96649)

COCHABAMB

EN COCHABAMB VENDO MAQUINA para pulir mármol pisos de granito desde $ 30.000.- Referencia Torrelio Casilla 36 Vidrios San Martín venida San Martín 6515 (23-3/89217)

EN COCHABAMB Familia extranjer Necesita Cocinera con petente y limpiador buen sueldo. Ref teléfon 2-1327 casilla 1508 Sethe Levy. (26-31/89222)

EN COCHABAMBA S VENDE TERRENO 4.80 mts. Avenida Blanc Galindo cerca a Fábric Manaco. Referencia Sra. Zurita, Avenid Blanco Galindo esquin Santa Cruz (Quillacollo La Paz, teléfono 35448 (13-9 Agosto/96361).

EN COCHABAMB VENDO CHALET a e trenar amplio hermos zona residencial, Obisp Anaya- esquina Méndez, dormitorios 3 baños Referencias casilla 114 teléfono 26192 CO CHABAMBA (15-7 Agos to/89209)

EN COCHABAMBA ZONA RESIDENCIAL CALACALA vendo te rrenos 385 y 574 m2. Ti tulación treintenaria completa. Tratar: La Paz Edificio "Libertad" Oficina 408 (25-27/96639)

EN VENTA CA MIONETA "TOYOTA" 4 x 4 modelo 76-77 casi flamante 6.000 Kms. roja. Referencias en CO CHABAMBA teléfono 25019 (25-28/89220)

EN COCHABAMBA VENDO CHALET estrenar amplio, her mosa zona residencial Obispo Anaya esquina Méndez 4 dormitorios y baños referencias Casilla 1141 teléfono 26192 CO CHABAMBA (15- 7 Agos to/89209)

MOBILIARIO DE OFICINA

Escritorios, máquinas de escribir, calcular y otros en perfecto estado se vende por cambio de negocio. Ref. Av. Camacho 1333, 2°. piso, Oficina 1, en horas de oficina.

MEDICO JOVEN

Importante Empresa Minera Mediana requiere los servicios de un Médico-Cirujano, para uno de sus Campamentos, situado en el Departamento de La Paz.
Presentación de documentos y mayores referencias: Sagárnaga 485 1er. piso Of. 4. Horas 15 a 18 p.m.

Personas con interés de organizar parroquias de la Iglesia Anglicana Episcopal en Bolivia comunicarse con las direcciones siguientes: Obispo Episcopal de Ecuador. Apartado 353-A. Quito, Ecuador. Y Obispo Anglicano de Chile, Casilla 675, Santiago, Chile.

Viernes CINE
LA UNICA QUE LE BRINDA COMODID
Una de las mejores películas de "La Fiesta Cinematográfica del Siglo"
George Kenedy
John Mills
MAYORES DE 18 AÑOS
VIOLEN
HUMA

HOY CINES

BOLIVAR Tel. 325051
Matinée, tanda HERCULES CONTRA HERCULES EL MONSTRUO (Todo público)

COLONIAL Tel. 353842
Matinée, tanda y noche LA LLAMADA DEL LOBO (Todo público) Además Noticioso de Actualidad "PROINCA"

AVENIDA Tel. 325409
Matinée, tanda UNA MUJER LLAMADA APACHE (18 años) y noticiero VISION.

EBRO
Matinée BRIGADA EN ACCION e IRA DIVINA (Todo público) Tanda BRIGADA EN ACCION y 1QUIEN ERES? (18 años)

ROXY
Matinée EL MUNDO ESTA LOCO LOCO LOCO y CHE OVNI Tanda DENTISTA EN LA CAMA y DESQUITE FATAL

MURILLO Tel. 352647
Matinée y tanda EL JUICIO DE BILLY JACK y UN HOMBRE COMO LOS DEMAS, 14 años

MONUMENTAL ROBY Tel. 62135
Matinée, tanda y noche RODAN (T.P.) y Noticiero Alemán EL MUNDO AL INSTANTE.

NOBEL
Matinée TRAVESURAS DE MICHEL y LA BANDA DE LOS PERROS ASALTANTES Tanda LAS PICARAS (21 años) LOS HOMBRES DEL CLAN Matinée y tanda 10.-

SANTA CRUZ

SANTA CRUZ Tel. 24503
Vermouth, tanda, EL DINERO DEL DIABLO Noche EL DINERO DEL DIABLO y LOS DIABOLICOS TIGRES DE CANTON

MORENO Tel. 24506
Vermouth AVENTURAS DE TRIBILIN Tanda y noche LA CHICA DE PETROVKA

PALACE Tel. 22617
Continuado y noche POLICIA PYTHON

AUTOCINE Tel. 29108
Continuado hrs. 19.00 DOCE DEL PATIBULO 21.30 LOS 10 DIAS DE HITLER 23.00 DOCE DEL PATIBULO

CITY HALL Tel. 27619
Vermouth, tanda y noche AEROPUERTO 77

GRAN GRIGOTA Tel. 25746
Vermouth, tanda DE SANGRE CHICANA Noche DE SANGRE CHICANA y EL GUIA DE LOS TURISTAS.

FLORIDA Tel. 24639
Vermouth, tanda ROLLER-BOLL o LOS GLADIADORES DEL FUTURO Noche ROLLERBALL o LOS GLADIADORES DEL FUTURO y LAS AVENTURAS DE TOM SAWYER

METROPOLITANO Tel. 26467
Vermouth, tanda EL MONJE RABIOSO DE SHAO Noche EL MONJE RABIOSO DE SHAO Y DIEZ CONDENADOS A MUERTE

TV Boliviana
15.40 LOS FABULOSOS 100
16.00 EL PEQUEÑO MUNDO DE CARMIÑA
17.30 RIN TIN TIN
17.55 NOTICIAS
18.00 LOS MONKEES
18.20 ANIMALANDIA
18.30 YO QUIERO A LUCY
18.55 EL SHOW DE MARY TYLER
19.25 NOTICIAS
19.30 HEIDY
20.00 EL SHOW DE TOM Y JERRY
20.15 NOTICIAS
20.40 VIDEO DEPORTES
20.55 ESCOJA UNA PALABRA
21.00 LOS BEVERLY RICOS
21.25 EL A.B.C. DE LA ECONOMIA
21.35 POPULARES DE LA CANCION
22.25 NOTICIAS
22.30 HAWAI CINCO O
23.30 CIERRE EMISION

24 DE SEPTIEMBRE Tel. 26467
Vermouth NUESTRA HISTORIA DE AMOR Tanda LA NOVIA ENSANGRENTADA Noche LA NOVIA ENSANGRENTADA y CORAZON FRIO

COCHABAMBA

CANAL 11
18.45 CARTA DE AJUSTE
19.00 PRESENTACION
19.03 ACTUALIDAD UNIVERSITARIA
19.13 CUENTOS INFANTILES
19.19 INFORME CIENTIFICO
19.36 DEPORTIVO 11
19.52 MUJERES DE JAPON MODERNO
20.17 INFORMATIVO 11
20.35 EL BIEN AMADO Telenovela
21.02 CIERRE DE EMISION

ASTOR Tel. 24828
Matinée CINCO SUPREMOS LADRONES y LA FIESTA INOLVIDABLE Tanda y noche LA FIESTA INOLVIDABLE

VICTOR Tel. 23501
Matinée CAPULINA CHISME CALIENTE y LOS JAGUARES INVASOR MISTERIOSO tanda y noche EL REFORMATORIO DE LAS PERDIDAS

CAPITOL Tel. 21804
Matinée ASESINATO EN MASA y JULIA tanda y noche JULIA

ROXY Tel. 21561
Matinée KING KONG y EL PISTOLERO Tanda y noche EL PISTOLERO

OPERA Tel. 24685
Matinée INMERSION MORTAL y EL PRINCIPE Y EL MENDIGO Tanda y noche EL PRINCIPE Y EL MENDIGO

Continúa huelga de médicos en Panamá

PANAMA, 25 (EFE).- Una huelga de médicos que afecta ya a gran parte del país se convirtió en el tema más presente de la actualidad panameña, desplazando incluso a la campaña política en vísperas de elecciones.

Mientras que el gobierno opina que las demandas salariales de los médicos son "desmesuradas" y que la huelga tiene matiz político y va dirigida contra el pueblo, los doctores en paro afirman que llevan diez años esperando sin fruto promesas del gobierno.

De hecho, la casi totalidad de los médicos del país se sumó de un modo u otro al paro general.

El llamado "comité de prensa" de los huelguistas declaró hoy martes a "EFE" que se encuentran en huelga el cien por ciento de los médicos residentes e internos y, aproximadamente, el 90 por ciento de los especialistas.

Los médicos internos y residentes solicitan un aumento de 300 dólares en sus salarios.

Los médicos especialistas están cobrando ahora salarios que oscilan entre los 900 y los 1400 dólares, mientras que los internos y residentes cobran de 500 a 600 dólares mensuales.

Numerosos sectores del país, especialmente los más populares y los de orientación pro-gubernamental, expresaron que consideran elitista la huelga de médicos, ya que ellos son los que devengan mejores salarios en el país.

Desde posiciones progubernamentales se insinuó que la huelga médica podría tener una motivación política, ya que se produce en vísperas de las elecciones, programadas para el día 6 de agosto, y después de que el más destacado líder de la oposición Arnulfo Arias, hiciera un llamamiento en favor de una huelga general para derrocar el gobierno de Omar Torrijos.

Ola de retiros en la ...

(Viene de la página 1)

social" del programa económico del gobierno y a lo que consideraba como falta de un programa para regresar a la normalidad institucional.

En su carta de ayer, Leigh indicó que la Junta rechazó su último planteamiento "sin explicaciones".

El planteamiento ofrecía constituirse en sesión permanente para buscar una solución al diferendo con Pinochet "en cuanto al camino que se debe adoptar hacia la normalidad institucional dentro de un período de cinco años".

Pero la culminación del alejamiento de Leigh de la política oficial quedó de manifiesto en una entrevista que ofreció al diario italiano "Corriere Della Sera" este mes.

En dicha entrevista Leigh dio a conocer su programa para el futuro de Chile:

1.-Un estatuto que regule la vida de los partidos políticos.

2.- La restauración de los registros electorales que fueron destruídos, lo que demoraría tres años.

3.- Una ley general que regule elecciones libres.

4.- Un texto de constitución que se sometería a referéndum en cuya redacción participarían civiles.

El escándalo que provocaron dentro del gobierno las declaraciones de Leigh fue exteriorizado por el gabinete ministerial. Pero Leigh le restó validez pues dijo que se trataba de "un organismo jurídicamente inexistente y carente de representatividad".

Pinochet afirmó durante la ceremonia de juramento de Matthei que se habían agotado las gestiones "para convencer al General Leigh de que su posición era día a día más incompatible con los principios por los que él mismo luchó en otro tiempo".

Pinochet, Leigh, Merino y Mendoza encabezaron el movimiento que el 11 de septiembre de 1973 derrocó al gobierno del Presidente socialista Salvador Allende.

Entre los generales llamados a retiro junto a Leigh figuran tres ex ministros: Nicanor Díaz Estrada, quien fue Ministro de Trabajo, Raúl Vargas y Sergio Figueroa, ambos ministros de transporte en diferentes períodos. También figura su hermano, Sergio Leigh Guzmán, quien era director de aeronáutica.

Entre los oficiales que renunciaron aparecen varios comandantes de bases en diferentes ciudades del país.

De acuerdo con el régimen militar, los oficiales que renuncian deben seguir un trámite regular, que usualmente demora varias semanas.

NUEVO JEFE

SANTIAGO DE CHILE, 25 (AP).- El nuevo jefe de la Fuerza Aérea, General Fernando Matthei, confirmó hoy que, a excepción de él y otro oficial, fue renovado todo el cuerpo de generales de la institución tras el relevo del General Gustavo Leigh.

"Quienes en la Fuerza Aérea tienen el grado de coronel están en condiciones de ser general. Desde mi punto de yista, además, lo considero preferible. Yo estoy partiendo con un equipo enteramente nuevo, con el cual podemos desarrollar nuestras ideas desde un comienzo", dijo Matthei en conferencia de prensa.

Pereda pidió unidad a...

(Viene de la página 1)

corresponde, tanto por su naturaleza sociológica, como por las responsabilidades que tienen los diversos aspectos de la evolución nacional.

"En esta oportunidad, brevemente, hago uso de la palabra, para agradecer y felicitar a mi institución por el convencimiento, la disciplina, la unidad con que ha respaldado la decisión del pueblo. Esta no es la primera vez que las Fuerzas Armadas toman una clara y definida posición en lo que respecta a la organización del gobierno. Toda vez que los conflictos políticos obligaron una pronta solución de las controversias, las Fuerzas Armadas se vieron en la necesidad de intervenir para evitar que la crisis afectara la seguridad de la nación. Este, de ningún modo, es un rol que arbitrariamente se asigna la institución, al contrario, emerge de su condición de estructura básica del Estado y del hecho de que su suerte como la suerte de todos los factores esenciales, está definitivamente unida a la suerte de la patria.

"A tiempo de expresar mi reconocimiento, dejo aquí el compromiso de mi gobierno, para trabajar sin claudicaciones por el desarrollo integral y liberador del país. Por la efectiva aplicación de la justicia social, por el establecimiento de una nueva ética en el manejo de los asuntos públicos, así como en la conducta personal de los que me acompañan. Prometo, en última instancia, ejecutar el plan de gobierno por el que se pronunciaron la mayoría de los bolivianos en las últimas elecciones. Programa de gobierno que fue elaborado después de haber estudiado cuidadosamente la realidad nacional.

"Sin embargo, es necesario decir en esta oportunidad, que la realización del programa de gobierno así como la solución de los problemas que tenemos que afrontar, depende fundamentalmente de la unidad y en este caso de la unidad de las Fuerzas Armadas que a su vez determina la conducta del resto de la comunidad.

"No es ninguna exageración decir que, en el contexto histórico en que nos ha tocado actuar, existen peligros que pueden afectar la existencia de nuestras principales instituciones, lo que con mayor razón exige la unidad consciente, de la unidad definitiva, y la unidad que rechace ambiciones personales, provocativas e inoportunidades o avisas insinuaciones.

"Estoy seguro que sobre la base de la unidad de las Fuerzas Armadas, se consolidará la unidad de todos los bolivianos. Estoy también seguro que de la fuerza que genere esa unidad, nos servirá para vencer el atraso, superar la dependencia, imponer la justicia social y consolidar la democracia.

"Agradezco y felicito a los señores Comandantes que hoy dejan los altos cargos que ocupaban. Yo estoy seguro, a mí me consta que trabajaron con decisión y disciplina y cumplieron su misión, aun en los momentos más difíciles, como militares de honor que merecen nuestro respeto.

"A los Comandantes que hoy se posesionan, les pido que trabajen recogiendo las mejores enseñanzas de nuestra institución, pasado en el presente y dispuesto a cualquier sacrificio y renunciamiento en beneficio del proyecto histórico que nos hemos impuesto para que en lo porvenir nadie más se avergüence de no tener techo, cultura y salud, en el seno de la patria".

Por su parte, el nuevo Comandante del Ejército, General David Padilla pronunció el siguiente discurso:

"Al haber sido honrados por el Supremo Gobierno de la Nación, para ocupar los altos cargos de Comandantes Generales de Fuerza, deseo expresar, en representación de mis camaaradas, algunos conceptos sobre el papel que en estos instantes juega la institución armada.

"Ingresamos a un período decisivo para la institución tutelar y el pueblo de Bolivia.

"Graves e importantes eventos se proyectan para este nuevo período de gobierno, entre ellos: la consolidación del régimen nacionalista surgido de las justas eleccionarias del 9 de julio, la firmeza y solidez económica y social, y la definición del enclaustramiento marítimo de Bolivia. Por ello, quiero dirigirme a los componentes de las FF.AA. en todos sus niveles, para referirme a estos insoslayables problemas que confronta la patria.

Las Fuerzas Armadas deben dar el ejemplo a la ciudadanía manteniendo como hasta ahora, una indestructible unidad en torno a los objetivos que ha señalado el gobierno nacionalista, surgido democráticamente de las urnoras y que ha de permitir, salvando todos los escollos sectarios de la lucha política, mantener férrea la identificación de las Fuerzas Armadas con los ideales de renovación moral que se ha propuesto realizar el Supremo Gobierno presidido por el Excelentísimo Señor Presidente de la República, General de División Adrea don Juan Pereda Asbún.

"El proceso nacionalista que ha llevado al poder a uno de sus más preclaros ciudadanos, y cuya proyección democrática, estamos seguros ha de profundizar las conquistas logradas en el orden social y económico, en el que no caben las disensiones internas, la anarquía, ni la lucha de clases. Sólo con estas premisas de tranquilidad en el orden, de trabajo y de progreso podremos un día no muy lejano volver a la vecindad del mar, con la que Bolivia nació a la vida republicana y que hoy, resulta uno de los grandes objetivos de las Fuerzas Armadas y de la nación toda.

"Cabe manifestar en esta ocasión, la excelente cuanto fructífera labor realizada por los que nos han antecedido en las altas funciones de Comandantes Generales del Ejército y de la Fuerza Naval Boliviana, señores Gral. de División don Alfonso Villalpando Armaza, y Vicealmirante don Gutemberg Barroso Hurtado, quienes acompañados de sus inmediatos colaboradores, realizaron en el tiempo que les cupo desempeñar tan delicadas misiones, obras de gran envergadura, las que servirán de una base sólida para dar continuidad a la tarea que nos hemos impuesto en aras de engrandecer y enaltecer el prestigio de nuestras gloriosas Fuerzas Armadas.

"Finalmente, deseo expresar a todos los dignos miembros de la institución, nuestro permanente propósito de trabajar mancomunadamente con sacrificio y lealtad por la modernización y potenciamiento de nuestras respectivas fuerzas. Aprovecho la oportunidad para exhortar a todos y a cada uno de vosotros a continuar en esa misma senda de acendrado profesionalismo, de estricto cumplimiento del deber, disciplina y unidad que la patria reclama de sus Fuerzas Armadas, como su escudo y exponente de garantía y seguridad interna y externa.

"A nombre de los señores Comandantes Generales de Fuerza agradezco al Excelentísimo Señor Presidente de la República, la confianza depositada en nuestras personas y hacemos promesa firme de coadyuvar en las tareas encomendadas con entereza y patriotismo".

Cuatro países reconocieron al...

(Viene de la página 1)

El voceo oficial de Itamaraty, Luis Filipe Lampreia, expresó a los periodistas que el embajador de Brasil en La Paz, José Pontes Nogueira, recibió anoche una nota del gobierno boliviano dando cuenta que tienen el control de la nación y que hoy responderá, "con lo que queda reconocido el gobierno" de ese país.

Manifestó que Brasil no cree que el cambio de gobierno en BOLIVIA interrumpa la continuidad de las negociaciones entre los dos países, para la puesta en marcha del acuerdo del gas.

Aclaró que el Ministro de Energía e Hidrocarburos del nuevo gobierno boliviano, es el ingeniero Roberto Capriles, quien está "profundamente" interiorizado de las negociaciones que mantienen los dos países sobre la provisión de gas a Brasil.

Aclaró que el reconocimiento de un gobierno, es un simple hecho diplomático frío, que no implica ningún juzgamiento sobre su origen, ni en favor ni en contra.

EN ARGENTINA

BUENOS AIRES, 25 (LATIN).- Argentina reconoció al nuevo gobierno boliviano encabezado por el General Juan Pereda Asbún, según anunció hoy aquí la Cancillería.

Un comunicado oficial indicó que la gestión fue cumplida esta mañana en La Paz por el embajador argentino, Brigadier Aly Luis Ipres Corbat, quien entregó una nota al Canciller Ricardo Anaya Arce, en respuesta a una comunicación boliviana llegada anoche a la representación local en BOLIVIA.

El documento emitido hoy aquí señaló el "deseo del gobierno argentino de continuar manteniendo las tradicionales relaciones de amistad entre ambos países."

Es probable que se...

(Viene de la página 1)

bierno de los Estados Unidos.

En cualquier caso, la publicación añadió en su edición de hoy que el nuevo presidente boliviano está más firmemente interesado en consolidar su poder que en atender otra clase de solicitudes.

A pesar de la calma existente en La Paz, el periódico agregó que se conocen en cambio diversas defecciones practicadas entre representantes sindicales y líderes defensores de los derechos humanos.

Según el "Washington Post", la impresión obtenida tras consultar determinadas fuentes es que la presente situación boliviana podía ser el inicio de una ola de represión dirigida contra los presuntos oponentes del régimen militar.

Pereda fue el candidato gubernamental en las primeras elecciones generales celebradas en el país durante los últimos doce años.

De acuerdo con fuentes consultadas por dicha publicación, el nuevo presidente boliviano decidió derribar a Banzer y tomar el poder, sin esperar a la convocación de una segunda vuelta en los comicios aludidos.

EN LA PAZ

En fuentes competentes se supo que los Estados Unidos reconocerán al nuevo gobierno boliviano probablemente en el curso de la presente semana pero "como una actitud formal y no de fondo". Esas fuentes señalaron que la actitud que asuma el gobierno respecto a los derechos ciudadanos y del mantenimiento de un clima de libertades democráticas, dependerá el futuro de las relaciones entre los dos países. Como telón de fondo de esas relaciones estarán alrededor de 72 millones de dólares en créditos blandos, asistencia militar y sanitaria de otro tipo, cuya definición para su desembolso deberia cumplirse hasta fines del próximo mes. Para entonces, los Estados Unidos cierran los gastos de su administración para dar comienzo a una nueva gestión, en la que los gastos deben ser otra vez programados. De la mencionada actitud también dependería el apoyo que los Estados Unidos pudiesen brindar a la demanda nacional de salida propia al mar y a la simpatía que ese país otorgue a la causa boliviana en el centenario de la guerra que nos dejó como nación encliaustrada. Lo mismo podría ocurrir con las negociaciones relativas a las ventas de estaño programadas por la GSA de los Estados Unidos.

RECONSIDERACION

WASHINGTON, 25 (LATIN) - La Cancillería estadounidense confirmó hoy que actualmente reconsidera sus programas de ayuda económica y militar a BOLIVIA tras el golpe militar que interrumpió el proceso de democratización en ese país.

Versiones periodísticas procedentes de La Paz indicaron que el embajador estadounidense allí, Paul Boecker, había solicitado a su gobierno que retire programas de ayuda militar y económica por valor de 78 millones de dólares.

El nuevo gobierno boliviano, que accedió al poder mediante un golpe militar el viernes, ha expresado descontento por la actuación del embajador estadounidense en La Paz.

Guillermo Zavala, agregado de prensa de la embajada boliviana en Washington, calificó la actuación de Boecker de "abierta intervención en asuntos internos" de ese país.

"Existen en esferas del gobierno norteamericano personeros más capacitados que Boecker para comprender mejor los cambios ocurridos en BOLIVIA", dijo Zavala.

Sin embargo, funcionarios del Departamento de Estado norteamericano indicaron que Boecker, un diplomático de carrera, cumple órdenes de su Cancillería y no ha intervenido en los asuntos internos de BOLIVIA.

Por su parte, el Consejo de Asuntos Hemisféricos (CAH), una organización privada dedicada a la defensa de los derechos humanos, dijo que la posición de Boecker refleja "la indignación de la administración estadounidense" ante el golpe de estado del general Juan Pereda Asbún.

Las relaciones entre BOLIVIA y los Estados Unidos han entrado en crisis a raíz del golpe militar, que parece haber interrumpido el proyecto de democratización en BOLIVIA.

El Departamento de Estado expresó ayer su "profunda preocupación" por el golpe y señaló que el gobierno del presidente Jimmy Carter revisa sus relaciones con BOLIVIA "mientras se aclaran las intenciones del nuevo gobierno boliviano".

La administración de Carter ha apoyado la transición de los regímenes militares de la tinoamericanos a democracias civiles a través de elecciones libres.

La aparente interrupción del proceso electoral en BOLIVIA es considerado en círculos diplomáticos de la capital estadounidense, como un desafío a la política emprendida por Carter para contribuir a la democratización de los regímenes militares latinoamericanos.

El nuevo presidente, general Juan Pereda Asbún, tomó el poder tras una insurrección militar, cuando la corte central electoral boliviana decidió anular las elecciones aparentemente fraudulentas, que dieron una amplia mayoría de votos a ese general de la Fuerza Aérea.

En caso de que el nuevo gobierno boliviano no anuncie planes para convocar a nuevas elecciones, en un futuro próximo, el gobierno estadounidense podría adoptar medidas políticas y económicas contra el nuevo gobierno boliviano.

El Departamento de Estado no descartó la posibilidad de que se elimine la ayuda bilateral como primera medida, aunque el vocero de la Cancillería se limitó a informar a la prensa que "se están revisando todos los programas de asistencia a BOLIVIA".

Empresa extranjera para personero ejecutivo precisa chalet para vivienda con todas sus dependencias dirigirse al telf. 3-2250. Santa Cruz - Bolivia.

INTERNACIONAL DENTAL

Al servicio de la profesión odontológica ofrece unidades aparatos de rayos "X" instrumental y materiales.
Linares 932 - 938
Pedidos del interior a casilla 8362.Teléfono 342799.
La Paz-Bolivia.

Infecciones de boca y faringe
Inflamaciones de boca y encias.
Anginas, laringitis, dolores de garanta.
DECATILENO
Consulte a su médico.

PERSEGUIDA...! HUMILLADA...!
LA INDIA MAS VALIENTE DE SU TRIBU...!
2DA. SEMANA

AL CLIVER • YARA KEWA
UNA MUJER LLAMADA APACHE
Censura 18 años
Corporación Americana J.G.V.
A COLORES
HOY ESTRENO
Cine AVENIDA

CINE MONJE CAMPERO CINE MONJE CAMPERO
Le asignaron la tarea más dura de su carrera:
Encontrar al asesino de su hermana
LA LEY DEL MAGNUM
Stuart Whitman
Martin Landau
HOY ESTRENO
Cine
Color
Director: Martin Herbert
Venta de localidades por las 3 funciones en la siguientes horas: De 10 a 12 y de 17.30 a 19 hrs. y de 19.30 a 22 hrs.
Calefacción y renovación de aire permanentes.
Vea en acción el crimen más poderoso del mundo
-John Saxon
-Tisa Farrow
mayores de 18 años.
EASTMANCOLOR
MIENTRAS HACE HORA VISITE LAS BOUTIQUES DE NUESTRA GALERIA.

TRES COLOSOS DEL CINE EN EL WESTERN DE ACCION SIN LIMITES....
GIULIANO GEMMA
TOMAS MILIAN
ELI WALLACH
SAMURAI
todo público
TECHNICOLOR - A film by SERGIO CORBUCCI
Mañana Gran Suceso CINE PARIS

El concepto ...

(Viene de la página 3)

rápidamente. Habría que mencionar aquellos que tienen una memoria de las personas "fotográficas", son en realidad personas altamente inteligentes generalmente inclinadas a las artes, que posiblemente en la segunda etapa negaron hasta antes que dar prueba de sensibilidad perceptiva, y de todo. pensamiento lógico, germen de la inteligencia, en nuestra cultura desgraciadamente conduce a una contraposición al razonamiento. Por otro lado, precisamente las personas llamadas "fotográficas", son las que en segunda etapa dieron fin a su inteligencia basada en nociones perceptivas, optando por confiar ciegamente en la operación lógica.

Vaya uno a saber cuántos años por ahí suelitos sin poder resuelto aún su "crucigrama matemático", guiados por pensamientos fluctuantes de el autismo y la rarefacción, quizás influyendo directamente en el errático movimiento Browniano de esa zigzagueante sociedad. Pero bien haríamos, padres y maestros, si, estudiando a fondo este problema, lográramos destilar criterios para prestar apoyo a nuestros hijos, en esa su segunda infancia, llamémosla la del "conflicto matemático", a fin de que salgan triunfantes navegando sobre ambas tempestades en armoniosa alimentación.

Algunos pedagogos modernos pretenden diluir el problema optando por una actitud antimatemáticas. Por ejemplo, el inglés A.S. Neill, en su libro sobre la "educación antiautoritaria" dice tajantemente que las matemáticas son deducciones abstractas para el niño y que "es una locura obligarla a quienes, desde luego, no le sepa definir claramente".

En la tercera etapa (de 6 a 8 años), en el año "terrible" del conflicto a causa del concepto de la correspondencia exacta sobre la percepción, pudiendo concebir relaciones y descomposiciones gracias a que ya posee las operaciones lógicas. Queda así constituida la operación de la correspondencia biunívoca y recíproca, más allá de la simple comprensión intuitiva u óptica".

Dicho en lenguaje matemático: el niño finalmente ha captado el concepto Cantoriano de número cardinal, que no le sepa definir formalmente.

Es interesante la conclusión a la que llega Piaget cuando al lenguaje del niño le da la comprensión del número: "No es exagerado decir que el factor verbal no desempeña casi ningún papel en el progreso mismo de la correspondencia y la equivalencia, ni siquiera en la enumeración hablada puede considerar el proceso de la numeración, pero los nombres de los números como tales, no engendran".

Concluyendo: la psicología evolutiva de Piaget describe como en la mente del niño, en el curso de cuatro años de laboriosa actividad constructiva mental, se van armando los microcircuitos lógicos, primeramente del tiempo, luego del número natural y finalmente del número cardinal.

Dillmann viva el sabor...
palmitos al natural
DISTRIBUIDOR EXCLUSIVO HANSA LTDA

PRESENCIA Deportes
La Paz, Bolivia, miércoles 26 de julio de 1978

jugo natural de naranjas
Dillmann viva el sabor...
DISTRIBUIDOR EXCLUSIVO HANSA LTDA

Meritorio triunfo de Rocha en la etapa Yacuiba-Boyuibe

Seguido por Franulic en gran repunte

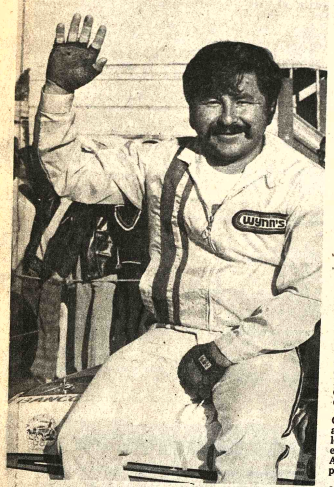

GANO LA SEXTA ETAPA.- El corredor orureño René Rocha, realizó una gran carrera ayer, para imponerse en la sexta etapa del "Gran Premio Banzer" entre Yacuiba y Boyuibe.

René Rocha se impuso en la sexta etapa del Gran Premio Nacional de Automovilismo que se corrió entre Yacuiba y Boyuibe, avanzando además al segundo lugar en la clasificación general, desplazando al tercer lugar a Armando Paravicini.

El piloto orureño empleó un tiempo de 2h02'01"63 para cubrir la distancia de 201 kilómetros a un promedio de velocidad de 98.830 Km./h.

En una notable recuperación, Armin Franulic se clasificó en el segundo lugar con 2h04'51"68/100 a sólo 2'5"05/100 del vencedor, manteniendo su novena ubicación en la clasificación general. Oscar Crespo, que se mantiene como puntero en la general, ocupó el tercer lugar en la etapa, con un tiempo de 2h04'53"27/100 a sólo 1'59/100 de Franulic.

El peruano Nicanor Gonzales, cumpliendo su mejor actuación en el Gran Premio, logró un meritorio cuarto puesto en la etapa, seguido por Hugo Alvarado y Ronald Jofré, en los principales puestos.

En la clasificación general, Oscar Crespo aventaja a René Rocha en 29'07"31/100, mientras que Rocha supera a Paravicini en 13'16"51/100, Paravicini a Hugo Alvarado en 5'18"61/100.

Después, bastante distanciado, aparece Nicanor Colque en la quinta posición a 54'06"89/100 de Alvarado.

DESARROLLO DE LA ETAPA

Desde la localidad de Yacuiba, a partir de las 8.00 horas, largaron 21 coches de los 22 clasificados en la anterior etapa. No partió Victor Alanoca que tuvo problemas mecánicos. El intervalo entre máquina y máquina fue de 4 minutos.

POR VILLAMONTES

A 102 kilómetros de Yacuiba, René Rocha había marcado el mejor tiempo con 55'35"; sin embargo, la nota saliente la brindó "Chino" Méndez, que habiendo partido en el último puesto, logró ubicarse segundo por tiempo neto hasta Villamoentes con 57'15", pero después se retrasó en el tramo entre Villamontes y Boyuibe.

En el tercer lugar se colocaba Armando Paravicini seguido por Crespo y Alvarado.

EN BOYUIBE

Que fue el punto terminal de la sexta etapa, determinó finalmente el triunfo de René Rocha que se dio el gusto de ganar la etapa, demostrando sus condiciones, en un camino bastante difícil ya que la plataforma no estaba muy estabilizada.

Algunos corredores tuvieron problemas, entre ellos Cachón Aliaga, Ricardo Cortez y Roger Méndez, que hasta el cierre de la transmisión no lograron clasificarse.

Los últimos en llegar a Boyuibe fueron Franklin Salas, los hermanos Olivera y José Silva, que lo hicieron con bastante retraso.

Hasta el cierre de transmisión lograron clasificarse 18 competidores, restando llegar sólo tres.

LA ETAPA DE HOY

Por determinación de la Comisión del Automóvil Club Boliviano y en vista de estar en malas condiciones el tramo Camiri, la etapa a córrerse hoy se largará desde la localidad de Río Grande, a las 12 horas. Los corredores partirán de Camiri a las 7 horas en caravana hasta Río Grande, distante a 158 kilómetros de Camiri. El punto terminal de la etapa será Santa Cruz, a 153 kilómetros de Río Grande.

Clasificación General

Clasificación	Pilotos	Coche N°	Tiempo total empleado	Promedio Kms./H
1°	Oscar Crespo	104	20.18'02"48/100	74.2
2°	René Rocha	109	20.47'09"79/100	72.5
3°	Armando Paravicini	107	21.00'26"44/100	71.5
4°	Hugo Alvarado	116	21.05'41"05/100	71.4
5°	Nicanor Colque	110	21.59'51"94/100	68.5
6°	Hermanos Jofré	102	22.12'14"28/100	67.8
7°	Nicanor Gonzales	303	22.16'50"80/100	67.6
8°	Rolando Bass-Werner	134	22.20'32"70/100	67.4
9°	Armin Franulic	101	22.43'52"47/100	
10°	Luis Pérez	129	23.33'57"08/100	
11°	"Barrabás"	202	24.21'15"69/100	
12°	Carlos Hugo Méndez	103	24.24'20"71/100	
13°	Oscar Navia	153	25.06'23"90/100	
14°	Daniel Medrano	201	28.00'00"20/100	
15°	Carlos Santos	141	28.39'46"34/100	

CRESPO EN TARIJA.- El piloto chuquisaqueño Oscar Crespo, que llegó primero a Tarija, tuvo un entusiasta recibimiento de los aficionados de la ciudad del Guadalquivir (FOTO PRESENCIA DE TARIJA).

Desde la Tribuna
Por: Tío de La Viña

Fútbol a la deriva

La crisis que ha vuelto a profundizar las divisiones de los esquemas de la organización del fútbol nacional puede decir que se ha presentado de improviso o que al ahora no haya existido. La crisis ha permanecido permanente desde el año pasado después de lo ocurrido en desde entonces no ha podido quedar anulada.

Han prevalecido los intereses personales, los capric falta de capacidad organizativa, para promover un esta menos que caótico, en el que nadie sabe cuál es la entida quica que debe encauzar la marcha del popular deporte.

Muchos creen que todo se arreglará con un nuevo de campeonato, después del rotundo fracaso de la Liga, tienen en cuenta que el problema tiene raices más pro Se trata de falta de dirigentes capaces, de clubes que prendan de sus intereses particulares para ceder en b del deporte nacional, de falta de visión para determ rumbo cierto en base a medidas radicales y no simp palliativos. Mientras predomine el interés económico pe el aspecto netamente deportivo, poco se podrá hacer, todo lo que se hace está supeditado a lo que los clubes ganar o perder. Por otra parte no se contempla para aspecto relacionado a la organización misma de las en que siguen siendo, con raras excepciones, simple paciones de jugadores sin ninguna infraestructura y sin sentido en la búsqueda de objetivos comunes. Se pre elemento extranjero sin pensar que no hay un verdader boliviano; se pretende crear un "fútbol espectáculo" s en cuenta que el nivel del fútbol nacional es bajo; se de lado la atención a las divisiones inferiores, sin tener en que es lo que más hace falta a los clubes para prom valores realmente bolivianos, se hace escarnio de la seriedad con torneos sin ningún interés para engaña blico, que poco a poco va dándose cuenta que los camp así estructurados no significan nada en beneficio ni de táculo ni del mismo fútbol nacional; se equivoca al realizar un profesional "inflando" los precios de los jugadores, si der que esa situación es ficticia porque esas sumas est por encima de lo que esos jugadores rinden.

En fin, una serie de incongruencias que no justifi absoluto la forma en que se maneja actualmente a profesional en nuestro medio.

Si a eso se agrega, que no existe ninguna inter-rela el deporte amateur, llegaremos a la conclusión de que por la senda equivocada. Las guerras de comunica posiciones antagónicas, las posiciones que pretenden trar fuerza y una especie de desprecio por todo lo que que los dirigentes piensen, no condice con lo que en mento está esperando la afición deportiva de todo el relación al fútbol.

Certamen de la Liga se inicia próximo domingo

En La Paz: Bolívar y Wilsterman

COCHABAMBA, 25 (PRESENCIA).- En el momento de enviar este despacho, las 24 horas, la Liga Profesional del fútbol seguía estudiando la situación de los clubs Strongest y Oriente Petrolero que juegan eventos en la copa "Libertadores de América" y que de acuerdo al fixture sorteado debían actuar el próximo día domingo 30, fecha de iniciación de un nuevo torneo profesional.

La reunión comenzó a la hora 20, primero a puerta cerrada con evidente desconsideración para con la prensa, posteriormente se permitió el ingreso de los periodistas.

En la reunión se consideró primero el reglamento del torneo la forma de juego, etc.

Se resolvió que el torneo comience el próximo domingo con partidos en La Paz a cargo de Bolívar y Wilsterman. En Santa Cruz Blooming con Independiente Unificada. En Cochabamba Bata con Real Santa Cruz y en Trinidad 20 de Agosto con Municipal de La Paz.

La segunda fecha ya planteó el problema, al que nos referimos en la primera parte de esta nota.

El certamen se jugará en dos series y será con puntaje acumulativo para las dos primeras fases. Es decir que clasificarán cinco equipos de cada serie los que iniciarán un nuevo torneo contando para ello con el puntaje que acumularon en la primera fase.

En la tercera o sea la ronda final, en la que se clasificarán en la tercera fase.

No se consideró el asunto referente a los pases entre clubes. Pero posteriormente podría aprobarse alguna solicitud que presentaron algunos clubes en sentido de permitir que jugadores que actuaron en un club en el primer torneo del año puedan jugar en otra institución.

Por otro lado no trascendió lo tratado en la reunión a puerta cerrada, pero se presume que se tocó el tema referente a la interrelación entre Liga y Federación.

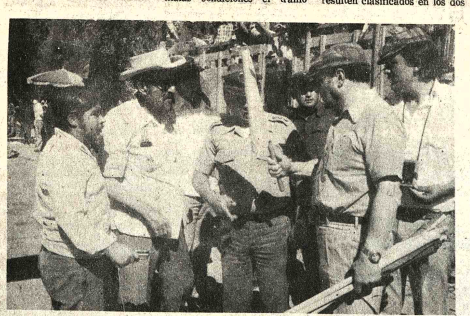

BELISARIO BENZI.- Aparece con miembros de la comisión organizadora en la meta de Tarija, coordinando el trabajo de recepción a los corredores. (FOTO PRESENCIA DE LA CIUDAD DE TARIJA).

Termina en septiembre campeonato de la AFLP

La presidencia del Consejo Central de la Asociación de Fútbol de La Paz instruyó anoche, en reunión ordinaria, al Comité Técnico de la entidad en sentido de que el certamen oficial de la Primera "A" finalice en septiembre de este año.

Se dio esta instructiva a objeto de que los equipos que resulten clasificados en los dos primeros puestos tengan el tiempo necesario para preparar sus planteles para intervenir en el torneo nacional por la copa "Simón Bolívar".

Los equipos que resultaren clasificados en esos puestos dispularán, posteriormente, con los de otras asociaciones el derecho de representar al país en la disputa de la próxima versión de la copa "Libertadores de América", de acuerdo a lo dispuesto en el último "petit" congreso" de la Federación Boliviana de Fútbol reunido en esta capital.

CERTAMEN OFICIAL

En la reunión de anoche se aprobó el rol de encuentros del certamen oficial de Primera "A" el mismo que proseguirá el próximo domingo, en el estadio "Olímpico La La Paz", de acuerdo al siguiente programa: Hs. 12:Chaco Petrolero-Litoral. Arbitro: Donato Estévez. Hs. 13.50: Olympic-Unión Maestranza. Arbitro: Gemner Loayza. Hs. 15.50: Ferroviario-Primero de Mayo. Arbitro: Enrique Guardia.

Se informó que la recaudación del pasado domingo ascendió a la suma de 11.385 pesos bolivianos por venta de 1.143 entradas.

Boxeador fue desahuciado

MENDOZA, (ARGENTINA), 25 JUL. (EFE).- El campeón argentino de peso liviano de boxeo, Mario Ortiz, "nunca más podrá volver a pelear" después de la intervención quirúrgica a que se lo someió hoy a raíz de una repentina parálisis.

Así lo anunciaron voceros de la clínica en que fue operado Ortiz, a quien se apodaba "cirujano", aquejado de compresión del nervio ciático, según los médicos.

El púgil, ídolo de los aficionados, está internado en un establecimiento clínico de la ciudad de Mendoza, a 1.100 kilómetros de Buenos Aires.

Anatoly Karpov y Viktor Korch entablaron 4ª. partida de ajedr

BAGUIO, FILIPINAS, 25 (LATIN-REUTER).- El campeón mundial Anatoly Karpov y su retador Viktor Korchnoi entablaron hoy en una rápida sucesión de 19 jugadas, en la cuarta partida de la serie del campeonato mundial de ajedrez.

Para llegar al cuarto empate sucesivo, ambos efectuaron las primeras 13 jugadas en muy pocos minutos con un ritmo similar al de la segunda partida del jueves.

Korchnoi, con las negras, efectuó un nuevo movimiento en su decimocuarta jugada, pero luego acordaron empatar al cabo de un juego desarrollado según la apertura del sacerdote del siglo decisels Ruy López.

Antes del comienzo de la partida se temió una demora, mientras los organizadores buscaban la manera de entregar al campeón el yogurt que suele tomar al promediar la partida, sin provocar sospechas de que pueda constituir una señal de ayuda externa.

El árbitro decidió que un camarero alcance el yogurt a Karpov a una hora fija, las 19:15 hora local, pero la partida terminó antes.

El jueves, la delegación de Korchnoi protestó ante los organizadores porque los segundos de Karpov enviaron un yogurt a su mesa lo que, dijeron, podía constituir una señal para cambiar su juego o su táctica.

El árbitro Lothar Schmid, de Alemania Federal, determinó entonces que a una hora fija el cocinero privado de Karpov podía enviar yogurt con colorante violeta pero que al el gusto ni el color podrían cambiarse sin permiso oficial.

Korchnoi ingiere una lata de caviar antes de cada partida y usualmente lleva chocolates y una taza de le caliente consigo a su mesa.

La única jugada interesante de hoy fue la decimocuarta, cuando Korchnoi introdujo un cambio respecto a la partida del jueves, jugando alfil cuatro torre, en vez del ataque que intentó la semana pasada con el peón.

Aunque teóricamente el campeón tenía ventajas con las piezas blancas, no encontró manera de contrarrestar el sorpresivo movimiento de Korchnoi.

Posteriormente, su iniciativa fue desaparecieendo hasta que ofreció tablas en la decimonovena jugada.

Con cuatro empates en otras tantas partidas,los observadores comienzan a pensar aq serie será tan larga co 1927 que se extendió a tidas, entre el campe Capablanca, de Cuba perdió ante el emigr viético Alexander Alekh

Con tres juegos por como está programado, podría durar tres meses al mismo número de ju

Próximo domingo via a Lima The Stronge

El primer equipo de fútbol del club The Strongest viajará a Lima el próximo domingo a objeto de cumplir sus compromisos por la copa "Libertadores de América".

De acuerdo a lo que se informó a PRESENCIA en el equipo campeón nacional no existen jugadores lesionados a raíz del partido, del pasado domingo, frente a Oriente Petrolero, en Santa Cruz, oportunidad en la que Strongest perdió por 4 goles contra 1.

Con esa derrota The Strongest perdió toda posibilidad de poder lograr remota clasificación para siguiente ronda de la "Libertadores de América".

El Grupo II don tervienen equipos de Bo Perú ha sido ya, virtual ganado por el representa Alianza Lima que a la fe taliza siete puntos.

De acuerdo a lo que formó en la secretaría Strongest hoy se conoc nómina oficial que The gest llevará a sus compr en Lima-Perú. Se anticipó delegación será un tan ducida y que muchos jugadores no integran embajada deportiva deb aspectos de tipo econ Strongest, se dijo, ya cuenta suficiente gente para conf con decoro sus dos partido Perú".

La nómina de la delega deberá ser presentada curso de las próximas horas en las oficinas de la F jada del Perú en esta capi como en el Lloyd Aéreo viano.

INTENSA PREPARACION.- Bajo la orientación del técnico Abdul Aramayo se cuplen con intensidad los trabajos de la Escuela de Fútbol La Paz, que reune a más de 150 jóvenes entre los 10 y 17 años. La escuela fue creada hace algún tiempo por los hermanos Luis y Felipe Vera, y está destinada a la formación de deportistas que puedan ser incorporados a los planteles profesionales del país.

Sporting Cristal venció anoche a Oriente por 1-0

Bolivianos pudieron tener mejor suerte

LIMA, 25 JUL (EFE).- En un encuentro soporífero, sin calidad técnica, Sporting Cristal se impuso al equipo boliviano de Oriente Petrolero por un gol a cero, en encuentro del grupo segundo de la copa "Libertadores de América", que se disputó esta noche aquí.

Oswaldo "Cachito" Ramírez, a los 28 minutos de la primera mitad, logró el tanto del triunfo de Sporting Cristal, al rematar de cabeza un centro de Mosquera.

El partido se jugó en el estadio "Nacional" de Lima. Como ninguno de los equipos tiene posibilidades de clasificación, sólo asistieron al encuentro algo más de 2.000 espectadores.

Arbitraje a cargo del colombiano Octavio Sierra, sin complicaciones, porque no hubo dureza y brusquedad. Anuló a los 15 minutos un gol al cuadro limeño, por fuera de juego de Ramírez.

El equipo boliviano, que con esta derrota está abocado a ocupar la última posición del grupo, no mereció perder, porque, a lo largo del encuentro, tuvo más y mejores oportunidades de gol.

Pero la falta de puntería de sus delanteros, especialmente Toninho, y la gran actuación del aquero de Cristal, Ramón Quiroga, impidieron que los de Santa Cruz se alzaran con la victoria.

En el soporífero encuentro de esta noche, las mejores jugadas corrieron a cargo del equipo boliviano, muy bien conducido por su capitán Edwin Romero, mientras que Toninho, sin suerte en el remate, abrió mucha brecha en la defensa peruana.

Pero los bolivianos no canalizaron nunca esas oportunidades; en cambio "Cachito" Ramírez aprovechó una indecisión de Campos y Flores, para marcar el único gol del partido, ayudado también por el arquero Escóbar, que se quedó parado en la jugada.

Todavía tuvo Cristal otra oportunidad, en un remate de Julio Aparicio, que pegó en el larguero, a los 30 minutos de la etapa inicial.

Sporting Cristal: Quiroga, Soria, Mellán, Chumpitaz, Carbonell, Quezada, Aparicio, Uribe (Bailetti), Mosquera (Vargas), Ramírez y Obllas.

Oriente Petrolero: Escóbar, Arias, Campos, Espinoza, Flores, E. Romero, Acastello, Herbas, Marañón, Toninho y Aguilar.

Torneo de básquet se iniciará recién el 2

La Asociación local de Básquet informó anoche que la iniciación del campeonato oficial de este deporte ha sido postergada una semana más como emergencia de los sucesos políticos de los últimos días, y el auto de buen gobierno que impide la realización de espectáculos en las noches.

En consecuencia, el certamen comenzará el miércoles 2 de agosto para la primera división y el 3 de agosto para divisiones inferiores. En la primera jornada se enfrentarán los equipos de White Star y Simón Bolívar en damas, y en el partido de fondo, Ingavi frente a Gimnasia y Esgrima. En el intermedio se efectuará entrega de precios de la competencia Apertura.

En cuanto a la preparación del equipo de Gimnasia, y Esgrima, categoría damas, se dijo que se está efectuando en forma regular, para la asistencia al certamennacional. Gimnasia y Esgrima irá a defender el título conquistado en anterior competencia.

San Antonio y Alas se impusieron en volibol

San Antonio, en Damas, e Independiente Alas, en varones, salleron anoche victoriosos de sus respectivos encuentros por el certamen oficial de volibol,en fecha cumplida en el Coliseo Cerrado "Ciudad de La Paz".

Como de costumbre,escasa cantidad de público presenció la jornada que finalizó cerca de las 21.30 horas , algo inusual en esta actividad, debido a que los ganadores se impusieron en tan sólo tres canchas.

En el preliminar de la fecha, categoría femenina, el sexteto de San Antonio, acusando repunte en relación a anteriores presentaciones, batió sin mayores problemas al representativo de María Auxiliadora por 3 "chicos" a 0. Los parciales de este enfrentamiento fueron los siguientes: 15-6, 15-3 y 15-5.

En el encuentro de fondo, serie masculina,Independiente Alas, sin esforzarse mucho,logró los puntos en disputa al superar al juvenil representativo de Franz Tamayo, también por 3 a 0. Los parciales fueron: 15-4, 15-9 y 15-9.

Juan Ovando fue designado como Secretario de Deportes

El Dr. Juan Carlos Ovando reemplazará a Guillermo Bulacia Saleck en el cargo de Secretario General de Deportes Juventudes, de acuerdo a lo que se informó ayer.

Como consecuencia de los últimos acontecimientos políticos, el Dr. Bulacia había presentado su renuncia, la misma que fue aceptada y en su reemplazo fue designado Juan Carlos Ovando, quien será el encargado de la reestructuración de la Secretaría General de Deportes.

La nueva autoridad deportiva continuará prestando la cooperación requerida por el deporte nacional, en sus diferentes actividades, según se dijo.

La etapa Yacuiba-Boyuibe

Clasificación	Pilotos	Coche N°.	Tiempo empleado	Promedio Kms/Hra.
1°	René Rocha	109	2h 02' 01" 63/100	98.830
2°	Armin Franulic	101	2h 04' 51" 68/100	96.587
3°	Oscar Crespo	104	2h 04' 53" 27/100	96.577
4°	Nicanor Gonzales	303	2h 07' 26" 28/100	94.634
5°	Hugo Alvarado	116	2h 08' 10" 51/100	94.090
6°	Hermanos Jofré	102	2h 09' 04" 77/100	94.431
7°	Nicanor Colque	110	2h 10' 22" 95/100	92.497
8°	Carlos Hugo Méndez	103	2h 13' 15" 59/100	90.500
9°	Armando Paravicini	107	2h 19' 06" 94/100	86.690
10°	Luis Pérez	129	2h 19' 13" 80/100	86.619
11°	"Barrabás"	202	2h 19' 53" 62/100	86.208
12°	Oscar Navia	153	2h 23' 46" 71/100	83.916
13°	Carlos Santos	141	2h 25' 51" 22/100	82.686
14°	Daniel Medrano	201	2h 25' 54" 25/100	82.657
15°	Rolando Bass-Werner	134	2h 41' 22" 41/100	74.833

Notas: No fue de la largada el coche N°. 142 de Victor Alanoca.

Hasta la hora de cierre de transmisiones no ingresaron a meta los coches números 143 de Franklin Salas; 115 de Cachón Aliaga; 196 de los Hermanos Olivera; 140 de José Silva; 168 de Ricardo Cortéz y 108 de Roger Méndez.

Asamblea en el C.P.D.B.

El Circulo de Periodistas Deportivos de Bolivia realizará,a las 19 y 30 de hoy, Asamblea General Extraordinaria a partir de las 19 y 30 en su sede social de la Avenida Mariscal Santa Cruz. El único punto del Orden del Día es el referente a la elección del delegado de la entidad, que acompañará a The Strongest en su viaje a Lima por la Copa Libertadores de América y la Asamblea se realizará con el número de asistentes.